京城日報
十一月二十日(火)　夕刊
京城太平通一丁目　京城日報社

寄贈

英私的會談

松平代表、きのふ サイモン英外相と會見

イギリス試案に對して回答

我案への理解を求む

【ロンドン十九日電通】海軍軍縮豫備會商日本首席代表松平大使は日本　天皇陛下よりイギリス第四皇子ジョージ殿下の御成婚御祝として贈らせられた金の鷄の置物をヨーク宮殿に御屆け申上げた後ロンドンの霧深き中を十九日午後五時四十五分イギリス外務省に到着直ちにサイモン英外相と會見し去る七月第四次日英會談以來十三日振りで會見を遂げ、イギリス試案に對し本國政府よりの回訓に基き作成せる回答を口頭を以て傳達し、平等權の實質的完全を期すること、その他原則的主張には變りなきもイギリス側の考へ方に順應し、この根底に立つて日本案に形態上の變更を加へ得る點ある旨をのべ、詳細に相互の意見を開陳し合ひ日本軍縮案につき一層完全なる理解を求め、同時にイギリス試案の中の不明なる點、殊に平等權の實質的見解などにつきサイモン外相より一層明確ならしむべく努力したが、會談開始時刻が遲かつた爲め話が一巡した處で午後七時五分この私的會談を打切り

一、日英代表部は本日の私的會談で一層明かにし得たる雙方の立場に關する理解を基礎として、以て正式會談を開始し正式討議を行ふこと

一、但しイギリス側に於て日本の回答を檢討したる結果、今一段の聽取を必要とする場合には本日の如き意見交換の機會を作ること

一、對米報告の役目はイギリス側が之を爲すこと

等を申合せ松平代表は午後七時八分辭去した

平等權で英の再考を求む

【ロンドン十九日聯合】松平代表は十九日午後イギリス代表サイモン氏と會見の際において、本國政府の訓令に基きイギリス政府の和協試案に對する日本代表部の見解を披瀝した、特に松平大使は和協試案が帝國政府の體面を尊重する建前から原則的に軍備均等を承認することは多とするも、依然日英米三國海軍力の五、五、三の現行比率、並に右比率に近い差等海軍力比率を維持しようとするに外ならぬ點を指摘し、帝國の國民的心理は今回の和協試案によつて現實にいささかも滿されぬ點を指摘し和協試案の精神に從ひ論理的結論として當然海軍力の平等が承認されねばならぬことを述べてイギリス政府の再考を求めた、右松平大使の主張に對しサイモン外相は特に左の諸點を擧げた

一、イギリス帝國の海岸線は頗る長く、版圖は廣汎の地域に存在するので國防上重大な弱點を包藏してゐる、しかもイギリス帝國は他の海軍力を考慮に入れて相對的立場から決定されねばならぬ

一、アメリカ政府は依然現行海軍力比率維持を主張し軍備均等の原則承認にも難色を示してゐる

松平、サイモン兩代表は以上の諸點に亘り協議一時間十五分に及び兩代表とも私的會談であるだけ會談は細目に至らず更に再會談を遂げるものと見られる、何れにせよイギリス政府の妥協試案が正式會談で提議されたものである關係上日本政府の正式回答は正式會談で松平、山本兩代表からイギリス政府代表に提議されることとならう

新協定成立への考慮を乞ふ

英外相が懇望

【ロンドン十九日電通】闡明する處によればサイモン英外相は十九日の會談に於て、松平代表から日本政府の回答大綱を聽取し意見交換を遂した後、松平代表に對し日本の方針はよく理解したが同時に日本代表部に於ても今回の會商を決裂せしめず、新軍縮協定成立を可能ならしむるやう特に考慮を乞ふ旨懇望したと

マ首相と協議後閣議に諮る

【ロンドン十九日電通】サイモン英外相は松平代表と會談後直に之を首相及閣議に諮る必要を認め、二十日朝まづマクドナルド首相と協議し然る後閣議を開いて日本の新回答に對するイギリス政府の意見を公式に求めることとなつた

我正式回答は全會談で傳達

【ロンドン十九日電通】十九日松平、サイモン兩代表會談でイギリス側へ傳へられた日本の回訓は、松平代表が口頭で要領を話しただけであり正式回答は追つて開かれる日英全員會談に於て改めて傳達されることとなつて居り、十九日の非公式內示で省略された細目的部分をこの際詳述する筈であると

議論をした譯でなく 意見を述べた

正式會談は其內に開かれよう

◇—松平大使は語る

【ロンドン十九日電通】本日サイモン外相を訪問したのは、去る七日イギリス側から日本代表部へ示された提言につき日本政府と打合せ中であつたところ、日本政府の意向が判明したからこれを正式の會談で協議の前に

相互の立場 の理解を出來るだけ十分にして置きたいといふ希望から二人だけの間によく話合つて置かうといふことであつた、從つて議論をした譯ではなく意見を述べただけであつた、我主張は平等權の一致といふ政治上ばかりでなく、現實に完全性を要求するといふ建前にあり、これら日本案については未だ先方の意見がはつきりしてゐない節があり

今日の會談 は私的のものであるから正式會談を何時開くかは不明だが、さう遲らすべきものでもないからイギリス側の都合でその內に正式會談が開かれるであらう

回答であるが、當面の如何なる問題も之によつて片付いたといふ譯でなく、單に新たの討議が必要となつたといふだけである

一、イギリス政府は直に閣議を開いて對策を決し、出來るだけ速かに正式會商を開くこととならう

一、會商の前途については本日の會談だけでは將來の見方に對する樂觀も悲觀も出來ない

英國側の觀測

【ロンドン十九日電通】松平、サイモン私的會商につき、信用すべきイギリス側の會商關係筋では左の如く見てゐる

一、松平代表の回答は會商難關に即時解決を與へ得る如き性質のものではなかつたが、會商を更に新しく進展せしめたと云ふことは出來る

一、日本の回答は今後の協商進行を無益ではないと言つた種類の

三國協定への到達に最善の努力を拂ふ

サイモン英外相が態度を內示す

【ロンドン十九日聯合】英國外相サイモン氏は十九日午前、會談開始以來始めて英國新聞記者團に對し軍縮豫備交渉の今日迄の經過及び英國側のこれに對する態度を內示したが、權威ある筋より聽取するところによればその談話は左の如くである

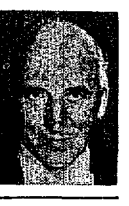

英國政府 の妥協試案に對する日本政府の回答は未だ英國代表部に通達されてゐないが、今や海軍豫備會商は日英米三國政府の共に同意し得る樣な協定に到達するため最善の努力をしてゐる、日本の海軍力均等要求は進んで日本の要求に應じ得る何等かの手段を見出さんとしてゐる、英國に取つてはさしたる困難な提案であるとも思はれず日本の提唱する國家的安全の

均等海軍 力は各國家互に異つた多くの海軍を必要とする事實を認めしめんとするにある如くである、然し日本の總噸數最大限提案に對しては多大の困難に逢着せざるを得まい、他面英國の必要とする海軍力は絕對に必要であるばかりでなく、他國海軍の大きさに對しても又相對的に考慮されねばならぬ、米國は日本が大なる海軍を要求すべき理由は見出し得ないとの見解を持してゐる樣であるが、日本は

最大限度 を建造する意思はないが、日本の體面と云ふ點より五、五、三の比率を嚴格に守る事は不可能なる所以を明確にした、茲において幾分日本の提案限度を承認することによつて、難關を打開し得る途はないかとの問題が起つたのであるが各國がその必要とする海軍力を一方的に制限する事に依つて問題を解決し得るのではないかとの考へだ、しかも

この協定 が實現不可能な場合には英米兩國のみの協定を作り、これに日本が後から參加し得る樣にする方法が實現可能な案として考へられるが、日本は太平洋防備制限條約の保全に不賛成とは信ぜられないが、茲に見逃し得ない事實は質的方面と量的方面とを相對立せしめてゐる事である、各艦種に關する艦艇の大きさを質的に制限することは

建艦競爭 を緩和して海軍費を無制限に增すといふ危險を消滅するに極めて有効であると思はれる(寫眞はサイモン英外相)

赤字公債漸減方針の實現は期待外れ

藤井藏相もやむなく增額發行を承認せん

【東京電話】大藏省は明年度復舊費を除いて赤字公債額八億一千萬圓より約一億圓を減額する建前から各省と事務的折衝を續けた結果、軍部を除く各省とは大體大藏省の既定方針に近く交渉が落着するところまで漕ぎつけたが、陸海兩當局は大藏省の承認限度たる兩省合計四千萬圓を絕對に承諾せざるため、遂に大藏省も多少の讓歩もやむなしと決心した模樣である、從つて目下の赤字公債發行限度も當初より膨脹する結果となつたが、復活要求の中心をなす陸海軍の重要事項が未解決のまゝ殘されてゐるので、藤井藏相はこの點に關し二十一日の豫算閣議の結果を待つてをり、その結果藤井藏相と陸海軍大臣との間に相當紛糾を惹起することは免れまじく、しかして結局最後は岡田首相の裁斷にまつて藤井藏相も更にやむなくある程度の增額發行の承認を餘儀なくされることとならう、從つて公債發行額は七億圓を數千萬圓突破は免れず、藏相揭揚の赤字公債漸減方針實現は明年度は豫期の效果を齎さぬものと見られる

拓務豫算省議

【東京電話】明年度外地特別會計豫算査定に關する拓務省豫算省議第一日は、二十日午前十時より拓相官邸に於て開催、特に外地側より聽官出席して說明を重ねたが更に二十一日第二回を開くこととし十一時散會した

聖上の御臨幸を仰ぎ『鈴谷』の進水式

わが海軍の誇り乙級巡洋艦

【橫須賀電話】我が海軍が列國に誇る精鋭乙級巡洋艦『鈴谷』(八千五百噸)は晩秋霧深き二十日午後三時晴れくも天皇陛下の御臨幸を仰ぎ晴れの進水式を擧げた、此の日天皇陛下には海軍通常禮裝に大勳位副章を御佩用遊ばされ午後一時四十五分[illegible]、[illegible]橫須賀鎭守府に向はせられ末次司令長官の御先導で式場正面玉座に臨御遊ばされた、この時大角海相は恭々しく御前に進み、進水命令書を捧讀、之れを末次長官に授く、茲に『鈴谷』の巨體を載む船臺下では進水作業が開始され、この間約五分用意全く整ひ村田工廠長は玉座に最敬禮して銀斧一閃打下すや、巨艦『鈴谷』はするくと動き出した、昭和八年十二月十一日起工して以來僅か十一ヶ月間の短時日に一意の從業員が精神を籠めて建造した『鈴谷』は、僅か二十秒間で船臺を離れ黑煙蒙る飛沫に處女艦を躍つて靜かに海上に浮び出した、斯くて進水式を終はるや　天皇陛下には天機麗はしく午後三時四十五分軍樂隊の君が代奏樂裡に鎭守府御出門、同三時五十分橫須賀驛御發車、東京に還幸遊ばされた

清水良策氏赴任の途へ

【東京電話】滿洲國地方制度改革に伴ひ、滿洲國民政部總務司長に就任する前和歌山縣知事清水良策氏一行は、二十日午前十時官民多數の見送りを受け東京驛から一路赴任の途に就いた

首相二十四日頃兩黨首を訪問

◇—重要問題への諒解を求む

【東京電話】岡田首相は臨時議會も一週間後に迫つたので、豫算閣議の終了を待ち來る二十四日頃鈴木政友總裁並に町田民政黨總裁を訪問、臨時議會に對する政府の方針を述べた後豫算案、在滿機構問題、その他重要問題の審議に諒解を求め協贊を與へらるゝやう懇請することとなつた

移民、鮮米兩問題の說明を聽く

櫻井次官本府を訪問

けふ午後發退城

櫻井拓務政務次官、生駒管理局長、原拓務事務官、宮井良爲託、三田村屬の一行は二十日朝九時半總督府訪問、諸當局と會見先づ田中外事課長と會ひ滿洲移民問題について說明をきゝ、更に十時半から湯村農產課長より鮮米問題について說明を聽いたが、同說明は一、鮮米の重要性、一、鮮米に對する差別案の不當なる理由、移入制限案、管理案等に關する意見)一、鮮米生產費に對する誤解一、米穀統制は內鮮一如の方が效果が上る等の項目にわけ、從て度々發表された本府の意向もかね說明を述べ同十一時半終了したが、櫻井氏は正午すぎ宇垣總督に面會して本府を去り、朝鮮ホテルにおける米穀研究會の懇談午餐會に臨み同午後三時京城驛發退城した

長老閣僚會議

成行は注目

【東京電話】災害豫算前に明年度豫算を編成すべき第二回一般基本豫算會議は二十一日開かれることになつたが、陸海軍の復活要求をはじめ其他にも事務的折衝では解決し得るまでに至らない問題が二三殘つてゐるので、これはどうしても政治的折衝に待つことになるが、岡田首相としては陸海軍の復活要求その他に對し何等の確信もなく、對立狀態で豫算閣議を開く事は紛糾の極、收拾し得ざる困難に陷る恐れあるが、これがため二十日中に大藏省の最後的態度が決定して、藤井藏相から岡田首相に對し大藏省議の結果が報告されれば、首相は直ちに床次、町田兩長老閣僚を官邸に招いて大藏省議の結果を報告し、政治的折衝に殘された陸海軍の復活要求を初めその他の問題に對し種々協議し、第二回豫算閣議に臨み最高方針について種々折衝することゝなつたが閣議の增額問題等について夫々意見の開陳がなさるべく、本日の長老閣僚會議の成行は各方面から注目されてゐる

お膝元の勞働力の研究も進められたい

宇垣總督から注意を促す

けふの本府局長會議

本府定例局長會議は二十日午前十時から本府第三會議室で開催、先づ宇垣總督から仁川港在市の盛況の一端として仁川港の荷揚げ狀況から見ての貿易は活況を呈し、地方事業の勃興で勞働力が不足を感じてゐる樣であるが、勞働力の需給調節を圓滑ならしめるための研究を進め、更に西北鮮及び滿洲方面の勞働移民に先き立ちお膝元の勞働力の研究も進められたいと注意を促すところあり、次いで今井田政務總監から臨時議會に提出の九年度追加豫算の大藏省に於ける査定經過を說明し、直ちに審議計畫の具體化を計りこれが着手出來得るだけの準備を至急進められたいと希望を開陳し、松田拓務局長、石田鑛山課長より關係事項に就いて報告があり同十一時閉會した

大藏省 豫算省議

けふ午後開催

【東京電話】明年度豫算復活要求に關する各省と大藏省主計局との事務的折衝は二十日陸海軍內務三省を除くその他の各省の經費について一通り再査定を終了したので陸海軍兩省の政治的解決を要する部分を別にして內務省の未解決分の折衝を急ぎ、本日午後三時頃より藏相官邸に豫算省議を開くことゝなつた、從つて豫算省議の結果陸海軍以外の各省復活豫算額を大體本日中に事務的解決をなす見込みであるが、省議散會後藤井藏相は岡田首相を訪問して省議の結果を報告し、更に豫算閣議の政治的斡旋につき依賴する見込であるから本日夕刻から明日午前中にかけて藤井藏相と各大臣との政治的折衝は相當頻繁の度を加へるであらうと見られる

教育總監陸相訪問

【東京電話】眞崎教育總監は二十日午前十一時陸相官邸に林陸相を訪問し、豫算問題、陸軍定期異動その他當面の問題につき懇談正午辭去した

難波司令官儒城へ

難波憲兵司令官は南鮮地方の憲兵隊巡視のため本田大尉隨行廿日午前七時四十分京城驛發儒城に向つた四日午後三時廿分歸任のはず

コシツプ

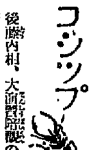

後藤內相、大演習陪觀のため前橋の旅舍に着くと若い美人が現れ、食事その他のサービスをする、立居振舞はどう見ても藝妓に違ひない、藝妓そのもの、內相、すつかり面喰ひ

『いくらきれいでも藝妓は眞平普通の女中で結構』

と秘書官をしてこれを放逐せしめ

『これでさつぱりした』

とは何處までも後藤式—

人

◇高橋是賢子(貴族院議員)廿三日京城通過歸東の筈

◇富永京畿道知事　新任挨拶のため廿日本社來訪

◇岡春香氏(前中華民國總領事)▲飯嶋敬寅氏(同副領事)廿四日朝仁川經由歸國

天地玄黃

西に軍縮、東に豫算、とかくねばるのが當世でござる

◇

災害豫算可分、不可分でまたもめさうとある、閣議が可分なことだけは確實

◇

何かといふと兩長老にすがる何がさて兩腕に松葉杖の內閣ぢや、足元が餘程不如意と見える

◇

山陽の眼鏡が發熱であつたことがわかる、心臟だけは漸くにして電擊をまぬかれた

明日は必ず閣議を開く

【東京電話】軍部側との折衝に手間取れるため二十一日の豫算閣議開催が果して可能なりや否や疑はれてゐるが、政府側は豫算問題の如何に拘らず絕對に二十一日の臨時閣議は開催するに決定、既に各省までその旨通知するところがあつたが、萬一豫算の審議が不可能な場合は一般政務を決定することになる筈である

親鸞聖人 (55)

栴檀篇　吉川英治作　山村耕花畫

貧乏車(一)

壁は、墨汁によごれてゐた。四側に並んだ机には、約廿人ほどの學童が、強ひて姿勢を正して、師の講義を聞いてゐた。

「孝經」であつた。

日野民部の講義が終ると、

「先生……」

と、次の部屋に待つてゐた學僕が、側へすゝんで云つた。

「たゞ今、御入門したいと申す、兒童が、二人の隨身を供に連れてお玄關に控へて居りますが」

「さうか。通しておくがよい——然し何家のお子だ」

「まだ何つて居りませぬ」

學僕が去る間に、兒童たちは、もう机の用具を、あはたゞしく仕舞つて、立ち騷いでゐた。

「これつ」

民部は叱つて、

「誰が、立てと云ひましたか、まだ、書物を仕舞つてはなりませぬ、先生が、讀み解いた一節を、聲をそろへて、復習するのぢや」

兒童たちは、硯を兩手にもつてすぐ靜肅になる。

素讀の一節を、高らかに、讀んだ

ばた／＼と、又騷ぎかける。

「よろしい」

「——よろしいが、まだ、學科はおしまひではありませぬぞ。硯に水をおいれなさい、そして、草紙を出す」

命じられるまゝに、手習が始まつた。よしと見て、民部は、ほかの室へ立つて行つた。

その室には、何もなかつた。儒學者の家らしい質素な机が一脚と、四書の類が、隅にあるだけである。

そこの板縁を後にして、一人の少年が、先刻から待たされて控へてゐた。民部は、そこへ何氣なく入つて行つたが、足をふみ入れるとすぐに、はつと思つた。

この學舍には、堀河、京極、五條、烏丸などの、權門の子をはじめ、下は六、七才から十五、六才の子弟を預つてゐて、民部は今日までずゐぶん多くの少年を手にかけて來てゐるが、まだこんな感じを初對面の時にうけた例しはなかつた。

(凡の子ではない)

すぐ、感じたのである。

永年の經驗で、敎育者として、直感したのではあるが、べつに、その少年の容貌とか、身裝とかに變つた點があるわけではない。少年は手を膝にかさねて、入つてきた民部をちらと見上げてゐる。そして、すこし後へ退がつて、兩手をつかへた。

良家の子ならば、これ位な作法はどこの子弟でも仕込まれてゐるのだに、民部には、そのあたりまへな動作のうちに、やはり感じるのであつた。

(はてな?……何家の子だらうか

これは、[illegible]の器だ)

さう思ひながら、

「入門したいといふは、其許か」

「はい」

すゞやかな返辭である。

「お年は」

「八歲になりました」

「お名は」

「十八公麿と申します」

「お父君は、武家か」

「いゝえ」

「どなたで、何といはるゝ」

「六條範綱氏町の藤原範綱の子でございます」

「や、範綱どのゝ、御猶子か……ウーム、道理で」

日美人インキ
プンタス
鬼印內本舖

優等清酒

マンカンイチ
丸金酒造株式會社
釜山府本町一丁目
電話二五〇〇番

優等賞盃受領
(二ヶ年連續第一位入賞)
於十六回慶尙南道新清酒品評會
優賞カツプ受領

リヨウカイ
釜山水晶町
松岡酒造場

クロネコのスケートシヤツ

BLACK CAT
スポーツ服裝問屋
大谷襪商店
大阪淡路町一
(登錄商標)

喘息
注射及吸入療法
發賣以來二十一ケ年間。歐米醫家に常用さる。ワイスは本劑一定期間の注射は喘息を治癒に導き、又本劑の吸入療法は夜間の發作に對し往診を省き安全に患者自身の使用に適すと云へり。
獨逸伯林喘息治療院長　アイス博士創製
アストモリジン
說明書、文獻贈呈
特約店　京城南大門通 新井藥房　京城本町 山岸天佑堂　釜山辨天町 大黑南海堂
發賣元　大阪市東區道修町三丁目　合資會社 マルホ商店

美麗強靭投網に絕好の
絹天蠶魚網絲
製造元　長野縣飯田町　古林商店
見本進呈
特約販賣店

唄へや唄へ氣も晴れ／＼と
東京かつぽれ
唄 東京 小花
ニットーレコード

全鮮の貨車を總動員 運び切れぬ豪勢さ
局鐵各驛に滯貨山をなす
發送貨物一日の平均二萬三千噸に達す

十餘日間も續いて 荷動き新記錄

朝鮮は未曾有の貨物ラッシュで貨車總動員で輸送に大童となつてゐるが現在一日平均の貨車運轉數は

千二百輛 最高一千二百四十一輛で昨年のレコードより二百餘輛を增加し、發送貨物の取扱ひは實に二萬三千噸といふ朝鮮鐵道開始以來の最高記錄をつくつた、しかもこの現象は

十餘日間 繼續中のもので、これでもなほ全線各驛には四萬四千噸の滯貨の山を見てゐる荷動きの主なものは石炭、木材等に次で米及粟で、この米粟は一日平均五千噸で、昨年度の八千噸にはまだ相當開きがあるが、これ又年末を控へて

一萬噸の 突破を豫想され、一般貨物はこれ又出貨旺盛で先の見通しつかぬほどの豪勢さである

機關車の火で 給水所を全燒

十九日午後三時五十八分頃、咸鏡線文川驛給水所が、通過列車の機關車の飛火から發火、折柄の强風にあふられて同所を全燒して同五時鎭火した、損害約七百圓、なほ同給水所は目下使用中止中のため列車の運轉には支障はない

鐵道沿線の大飛躍 新驛願ひ殺到
すでに百餘に上る
調査の上漸次驛も增加さる

沿線が寂しいため驛なども內地に比べると著しく少く、直用以外には不經濟線だと言はれてゐた朝鮮の鐵道も最近は躍進する產業開發につれて沿線に新都市の出現勃興をみて近來け全く見違へるほどの殷賑ぶりとなり全線とも立派な

經濟線の折紙 がつけられるに至つたが、これが爲め鐵道局に殺到した新驛設置の請願が百件に達して當局を面喰らはせてゐる、當局では情勢の好轉につれて既設驛の消長から成績不良驛の廢止論も起つてゐるが、これは折角完成した沿線都市を滅亡させることになるので目をふさいで

問題にせぬ ことにし沿線の經濟的價値ある地點への新驛設置を愼重に考慮中で、先づ京釜線では大田の異常な發展につれて西大田驛の設置、京元線では月井里、平康間に新貨物の集散地として顯した驛に

咸鏡線では 馬場、旺場間に砂金驛として元東里驛を新設、朝鮮ドレッジ會社の手で採掘される砂金運搬のため各列車を停車させる計畫を進め、それ〴〵近く工事に着手する豫定である、なほ出願中のものは驛の經濟價値を精査し許可範圍として許す限り今後增設を圖るはずである

一方繁忙驛 の改裝擴張計畫も進められ鐵道を繞る產業開發の曙光は高潮に達して來た

愈よ來月は省線高速 東京新京間 五十五時間

十二月一日實施の鐵道省のスピードアップによる時刻改正によつて東京、新京間の理想的連絡時間の改正が實現されるが、これによつて從來東京新京行超特急が六十七時間要したものが五十五時間、新京發東京行超特急が六十五時間四十分かゝつてゐたのが五十五時間廿五分で到着するわけである

土木談合公判
けふも續いて事實審理開かる

朝鮮土木談合事件の續行第二回公判は前日に引續き廿日午前十時二十分から京城覆審法院末廣裁判長、押川、原兩陪席、富田檢事係りで開廷、けふは

分離審理と なつた駒田德三郎出廷せず控訴取下げを除いた五十四名と全辯護人出廷、老齡の被告は耳が遠いため裁判長の許しを得て被告席の最前線に席を移し愈々事實審理に入つたが

午前中には 被告住吉龜吉につき談合の方法、見積書作成人、隨意契約の場合の談合金の有無等につき總論的解釋の訊問あり住吉被告はこれに對し一々

一審で述べ 立てた通りの內容を明瞭に答へ零時半ヶ先づ休廷した

十一人取下げ なほ二十日までに控訴を取下げた被告は有田定治郎、桑島問濟、松井倉吉、津田豐三、景山一治、村長市、山本幸次郎、堀田勝次郎、有元利平、須々木龍次郎、高橋俊造

本間憲一郎 保釋出所

【東京電話】東京控訴院で大川周明ほか七名と共に禁錮五年の判決を言渡された五・一五事件の民間側被告本間憲一郎氏は十日午後一時保釋を許されて市ヶ谷刑務所を出所することゝなつた

歩兵射擊大會開かる

第廿師團歩兵射擊大會は廿日午前九時から龍山東練兵場で開かれ七八、七九、八十各聯隊二十六個中隊からそれ〴〵小銃手二名（內輕機一名）輕機關銃手二名づゝが選出され、華々しく競射が展開された（寫眞はその光景、正面に立てる右は第廿師團長）

林土對岸に馬賊團 朝鮮村に放火
こつちに向けてラッパ示威
機關銃で追っ拂ふ

平北渭原署林土出張所對岸、滿安縣第四區藥子溝に十九日午前八時頃三十名の

馬賊團現はれ 同地の朝鮮人及び滿洲國人住家に放火し十二戸を全燒、四戸を半燒せしめ金品を强奪、一萬圓の損害を與へて奧地に逃走した、林土出張所では江岸を警戒中

賊團は大膽 にも出張所前江岸に現れラッパを吹奏氣勢を擧げるので、警官は機關銃を掃射したので、奧地に逃走した

西鮮一帶を襲つた 通り魔の辻强盗
數十回の惡事自白
鍾路署からけふ送局さる

既報＝京城茶屋町の旅館に投宿中鍾路署稻田、金兩刑事の六感にふれて逮捕された黃海道松禾郡長遷面花川里甲鉉吉（二七）は一尺二寸位の短刀の追剝から十月十六日平南中和市場に於て百十圓の

强盗を働い た事を自白したが、更に嚴重取調の結果、甲は竊盗罪に業務橫領罪で平壤刑務所を九月十八日出獄するや、その足で西鮮一帶に亘り牛賣却代金强奪を專門に白晝强盗を働き西鮮一帶を脅かした强盗であること判明同署永井司法主任は西鮮地方に

出張取調べ た結果甲は前記犯罪の外

十月二十四日午後八時頃平壤府平壤郵便局前で自轉車一臺を竊取翌二十五日午後三時頃平南平原郡公德面上里四四宋龍俊（一五四）さんが平原郡東岩面岩赤里市場で自己所有牛一頭を賣却して歸途を自轉車で追跡〃俺はお前が牛を賣つた事を見屆けて來たものだ金を出さねば殺すぞ〃と短刀を突付け强迫九十五圓を强奪逃走し更に十一月三日午前十一時頃平南平原郡洪山面龍宮里一七九崔曾元（五二）さんが平壤府仁興里市場で牛一頭を賣却しての歸途を同午後五時頃平南大同郡※原面臥山里田林中を自轉車で追跡前記同樣手段で九十三圓を强奪して逃がれて十一月四日京城へ潛入十一月六日午前十二時頃京城太平通り路上で自轉車一臺を竊取

さらに京畿道楊州郡蘆海面松嶺里四〇二孔昌順さんが東大門家畜市場で

牛一頭を賣 つて歸り途、同郡九里面忘憂里忘憂峠まで追跡同樣手段で强奪せんとしたところをあとから來た大勢の人に發見され目的を遂げず何れかへ姿を晦ました者である、此の外コソ泥は二十餘件に及び同署では五百餘頁の一件書類と共に二十日檢事局に送つた（寫眞は甲鉉吉）

內地へ密航船顛覆 卅餘人溺死す
二十七人龍宮丸に救助さる
釜山牧ノ島沖慘事

【釜山特電】十九日夜七時四十分釜山から門司へ向け航海中であつた西鮮汽船所屬龍宮丸一千九百噸が釜山港外牧の島西北十浬の海上で男女六十名を乘せた三トン程の帆船が折柄の烈風のため航海不能となり

暗夜の海上 を漂流して居るのを發見、無電を以て釜山水上署へＳＯＳの救助を乞ふると共にも大塚船長は船員を指揮し危險を冒かしてロープを以て帆船を曳航し、釜山へひき返さんとしたが

ロープ切斷 し、一瞬間に顛覆したため決死隊を組織し猛烈な風波のため命の綱の救助につとめ、顛覆した船底にとりすがつて泣き叫ぶ廿一名と附近海上に漂ふ七名、合計廿八名を救助したが殘りの卅餘名は暗夜のため發見せず、無電の急報により現場に行つた朝鮮郵船貨物船新羅丸及水上署の警備船も

遂に空しく 廿日午前四時釜山港へ歸航し、更に風波の靜まるをまつて廿日朝警備船は海上搜査中である、遭難船は十七日夜內地へ密航のため慶南東萊郡沙上面、海岸より旋で六圓から十圓の手數料を拂つて出帆、海上の時化で遭難したものと判明

南鮮水害地から 盛に女誘拐
中年女を手先きに

賣り飛ばし てゐた事が判明

最近田舍娘の誘拐事件が頻々と起るので鍾路署では犯人嚴探中、十九日午後九時頃京城黃金町三の二七七人事紹介業前科二犯崔鳳□（三二）を

引致取調べ さらに二十日午前十時頃慶北達城郡西面飛山里一六鄭永月（三〇）と云ふ中年の女を連行取調べた結果兩名は南鮮各地に連絡をとつて夫婦喧嘩などから家出した人妻や、十七、八位の娘さんたちを鄭永月が甘言をもつて京城へ誘ひ出し、相棒崔が二三日間後の上飲食店方面に〔賣り飛ばし〕被害者は□李玉所（二三）を始め多數に及び目下引き續き取調中

松の實キャラメル

高級イプセンインキ

實質本位 太田胃散 愛用されてゐる胃病藥 本舗 東京 太田信義藥房

酒飲んでり や僞刑事

京城府城北里洋服職工李仲植（二八）は廿日午前一時頃鍾路通りから自宅への歸途東大門附近で一人の男が「俺は東大門署の刑事だ不審の點がある」と身體檢査をしたが件の男の酒の匂ひで僞刑事とわかり押問答の末さけんだので巡囘中の東大門署員が引捕へた、この男は初音町二九鑛力商宋元濟（三二）と判明

三越防火演習 避難の訓練

京城三越では京畿道保安課、京城消防署、本町署指導のもとに廿日午前七時から第二回の火災避難演習を行つた

若槻男襲擊の 野口に七年

【東京電話】前民政黨總裁若槻禮次郎男を上野驛で襲擊した祭國黨員野口進（三一）に係る殺人未遂事件の控訴公判は東京控訴院小中裁判長係で審理中の處二十日午前十一時、木檢事より野口進（二九）に懲役七年、松井□（二□）に同樣七年、大津武次（二□）に同四年を求刑した

菓子は大和軒 京城本町 電本四八九・二〇三・

騎馬匪襲來 我兵三名死傷

【奉天二十日電通】十九日午後九時半營口縣白城子駐屯○○隊分遣隊（兒玉部隊）に騎馬匪約八十騎襲來し隊員は直ちに應戰の結果これを擊退したが我が方に左の戰死傷者を出した
▲戰死者一等兵熊谷健助▲負傷一等兵及川將、同中尾安一

延吉縣反日會 十九名檢擧

延吉縣警子溝分署では十九日局子街西北一里平樓溝で反日會を組織し共匪に衣食を給してゐる者を知り分署長以下十一名出動し二十七名のうち十九名を檢擧した

京城神社にて 大麻曆頒布式

京城神社では十一月二十三日午前十一時から新嘗祭（大祭式）執行、引續き本年度の大神宮大麻並に曆頒布式を擧行

黃金町二丁 修養講演

京城黃金町二丁目町會ではさきに敎化常會を設け毎月團體神社參拜を行つてゐるが廿日午後七時半から同町集會所において京師□□校長の修養講演會を開く

詩話會

朝鮮詩人協會では廿日午後七時から京城本町一丁目松本耳鼻咽喉科病院で開く

平康國防義會 慰問袋を寄附

江原道平康國防義會では嚴寒の滿洲に活躍中の皇軍慰問の爲め慰問袋三百七個を作製、國防部に寄附して來た

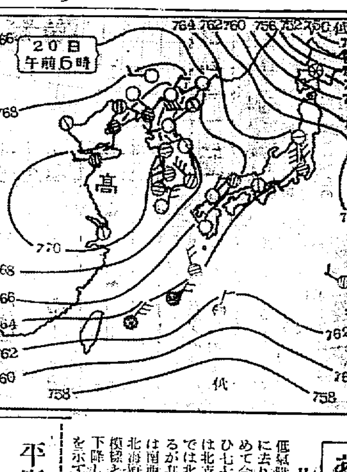

あすの天氣（21）

廿日の概況

低氣壓は遠くカムチャツカ方面に去り高氣壓は東方に移動を始めて今朝は支那東部及黃海を掩ひ七七〇粍を示してゐる、天氣は北支那滿洲は晴の所多く朝鮮では北鮮及江陵方面は晴れてゐるが其の他は曇つてゐる、內地は南西日本關東地方及北陸から北海道にかけては曇り雨又は雪模樣となつてゐる氣溫は一般に下降して平年より三四度の低目を示す處が多い

あすの豫想

高氣壓は東方に移動し明日半島を掩ふだらうから天氣も良好の見込であるが近くなると西風が強るだらう

豫報 晴一時曇

十九日 最低 四・三（零）
二十日 正午 三・八（零）

仁川潮時（二十一日）
滿 午前 四・四一 午後 五・二三
干 午前 一一・〇八 午後 一一・三五

淋疾 無料淋病檢査の便あり 外用モリス液 本町一丁目 山岸藥房 岡田崎藥房

16ミリ 出張撮影 岡本映畫部 TEL.2348

最新型 センターストーブ
ストーブの眞價は燃燒部の機構にあり
乞ふ比較研究を
代理店 三井物產石炭部
製造元 山本最商店 大阪市西區

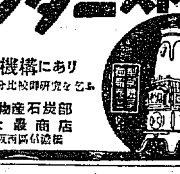

評判の美味 桃屋の花らっきょう
朝夕の食卓に
各食料品店酒店にあり
發賣元 桃屋 東京・京城

キユーピーマヨネーズ
不意の御來客に
毎日のお食膳に

雜誌 中古各種 一月後れ

外務社員採用
年齡廿五歲以上四〇歲迄ノ內地人
希望者は履歷書持參京城府黃金町二丁目 日本動產火災保險會社

京城黃金町三丁目永樂町通り
內科 小兒科 本田病院
院長 醫學博士 本田建義
入院隨意

御案內
拜啓 初冬の砌皆樣には益々御健勝に渉らせられ慶賀の至りに御座います 扨て今般東京早山石油製品の全朝鮮販賣權を契約致し揮發油、石油を始め其他礦油一切を販賣する事に成りました、皆樣の御助得に副ふ樣う萬全を盡し充分御勉めする覺悟で御座います故何卒御鑒援御引立の程偏へに御願申上ます
追而特約販賣店御希望の方は平壤本社又は京城支店宛御申越を願上ます

取扱種目
揮發油、石油、輕油、重油
機械油、其他礦油一切

右の外弊社は左の業務も併せて營みます
米雜穀、肥料、海產物、ゴム原料、
先は右御挨拶迄 敬具

平壤府廣鄕里八四番地
東洋商事株式會社
社長 金健永
電話長二五一〇・二五五七・一七〇七番

京城府古市町一四番地
東洋商事株式會社京城支店
支店長 金壽五
電話本局長二四四七番

新潟縣物產宣傳即賣會
主催 新潟縣
會期 二十一日より二十五日まで
會場 四階ホール
裏日本より遙る〴〵海を越えて新潟縣の特產品を宣傳紹介の爲名產を將來、破格の廉價を以て御提供致します。何卒賑々しく御光來の程偏に御願ひ申上ます
◆主なる出品物◆
織物・染物・桐簞笥・洋服簞笥・用簞笥
桐火鉢・屛風・佛檀・花籠・水盤・花台
菓子器・煙草セット・文庫・美術竹細工
漆器・木工品・玩具・石鹼・筆・スキー
鹽から・漬物・せんまい・梨・食料品等
新柄 小紋モス陳列 二階
防寒ショール特賣 一階
シール……四圓五十錢均一
ニツケ……五圓均一
京城 三越

京城雜筆社主催
藝術家餘技書畫展覽會
◆二十三日まで：五階ギャラリーにて◆
日本に於ける著名な藝術家―文壇人、詩人、歌人、俳人、作曲家、樂人、舞踊家、梨園の長老、銀幕のスター等の餘技になる書畫百數十點―何れも風格飄逸たる珍品展觀

巴里を驚倒させた 女流競鼻大會！

さて今様のクレオパトラは 五十九歳のバリス夫人

競美の尖端版

クレオパトラの鼻の高さが世界の歴史を左右すると假說される程ど美人の要素のうち、鼻は大切なものであるが

【最】近のこと、流行のメッカ花の巴里では「完全なる鼻」を競ふ——競鼻大會とでも名づくべきものが開かれ、巴里をひつくりかへした、參加した鼻の選手は總勢三百餘名、いづれもだんだん解剖學的になつて來たが、さて今度は、どこが審美の對象となるだらうか？

【カット寫眞は一位當選榮えある鼻と下馬評されながら二位となつたミッチエル・パール孃！】

自慢のフオセー、ベルジュールの老女優

プロフエッショナルの文字通り鼻の高い連中——しかもその結果は

【街】の噂をビックリさせて當年五十九歳の社交婦人で著述家のユージエット・バリス夫人が一等の榮冠を得た、なにしろ、美鼻選手のなかには高位顯官を良人にもつてゐるのが多いので、審査も不公平になるおそれがあつたのであるが、實に嚴

【正】直に行はれた結果、かうした意外な老婦人が一等當選になつたわけで、さすがは流行の都だけはある、醜鼻美、醜鼻美……實といふやつ

ふはふは汁

豆腐と牛肉

材料——豆腐三十匁、牛肉五匁、葱廿匁、片栗粉三匁、削節二匁、醤油一合、味の素一分、水一合五勺

準備——豆腐は擂りつぶし、牛肉は肉挽器にかけ、葱は微塵切りとして置きます

調理——先づ豆腐と挽き肉とをマゼ合せ、之に片栗粉を入れてよくねり合せ、小型の團子を作つて置き別に鍋に水を入れ、削節にて煮出汁を作り、醤油と味の素にて調味した中に入れ、三十分煮て一時間後にその汁の中に葱を入れて二分間煮ます

おめでた 高橋千代吉氏嗣子千秀君と山本正誠氏令孃信子さんの結婚式は林繁銀理事夫妻の媒酌で二十日京城神社で擧式された新郎千秀君は京城高商出身で目下殖銀に勤務中で新婦信子さんは第一高女出身の才媛である

家庭染色

木製家具の美術的更生

出來上りは美しい栗色

最近工業製品の工藝化といふ事がしきりに唱へられるやうになりましたが、木材加工方面でも次第に工藝化といふ事に重點を置いて來た模樣です、ところで染色の技術を木材に適用して家具類に着色した場合、頗る面白いものが出來ます。染料の褪色は光線による褪色ですから

寫眞の 褪色と同樣に不變色です。お菓子の折箱や、その他あらゆる空箱及び家具やその他あらゆる木材に染色を試みられると、容器でも立派に更生し、保存して置く氣持になります

そこで工業的な操作は別として家庭の手すさびまでに簡單な木材の染色法を紹介しませう、先づ模樣を着色せんとするものゝ上に輕く鉛筆で

下圖を 書きます、そして蠟燭の小片を皿に入れ、やゝ煙の出る位の熱度の蠟液を乾いた筆につけ、明るくあらはさんと思ふ部分を書きます、蠟は直ぐ乾くから十分に幾度も筆で書きます、蠟は少し盛り上つてもよろしいが、これが濟んだら次の

染色を塗ります、「鬪仙」さじに一杯程皿にとり、これに熱湯を注ぐか又は火にかけますすると褐色となり、これを冷して置き、別の皿に重クロムサンカリを小匙一杯ほどに熱湯を注ぐか、火にかけると橙色の液となりますから、これも冷しておきます。それで第一液の鬪仙液を刷毛で蠟の上から早く塗ります、これをそのまゝ乾して

第二液 の重クロムサンカリ液を塗り、これを日光に當てますと見る間に美しい栗色となります、十分かはきましたら強く蠟の上をみがきますと、暗褐染のために蠟は自然にとけて模樣がはつきり表はれます

これで出來上りですが、丁寧にする時はこの上にニスかウルシを塗ります、色は絕對不變色ですから

安心し て使へ、また加工も出來ます、第一液及び第二液の藥品は十錢づゝも買へば十分ですが、重クロムサンカリは劇藥ですから取扱上注意が大切です

石楠聯盟創立記念俳句大會

朝鮮石楠聯盟では創立を記念するため廿三日(祭)正午から本町三丁目日本三俱樂部で俳句大會を催すことになつた、兼題は「冬木立、鷹狩」、席題は當日發表、會費五十錢(郵券代用)投句者は會費十五錢(郵券代用)投句先は京城府岡崎町七西村方鷹盟

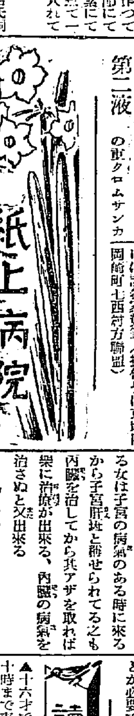

紙上病院

醜い顔のアザ 治療の方法は多い

【問】私は今春某女學校を出た娘ですが學生時代から『アザ』が多くて困つて居ります(要點者)▲十八歳の未婚の女ですが顏面に『アザ』が多くて困つて居ります、治療方法をお教へ下さい(一女)▲五ツになる愛兒の顔に近頃のソバカスが四ツ五ツ、女の子故失神に近い程惱かされました、その兩親のソバカスも相當なもので密かに惱み拔いてみます(靜生)

答——瀬戸病院長 「アザ」に種々の區別があります、俗に『赤アザ』と云ふのは血管が皮膚の表面に病的に澤山出て來たものにも細き血管によるもの稍太き血管によるもの等の區別あり何れも除去するのに樂にとれるものなら、切除が一番よい、程度によつては種々の注射藥によつても取れる炭酸瓦斯の雪狀にしたもの所謂『ドライアイス』でも取る事がある、何れも中々六ケ敷い、痕を殘さぬ樣に取るのは或物は不可能であり或物は可能なれど六ケ敷い

×

第二、色素による「アザ」にも大小種々ある半身とか片腕が黒アザだなど云ふのもあるが、小さいのは「ホクロ」より「ソバカス」に至るものである「ソバカス」にも二種ある、即ち年中變化のないものと夏季の日光の強き時に多くなり冬少くなるのとある、前者を雀斑後者を夏日斑と稱して居る、斯に先天的の病氣で色素性乾皮症なるものがあり、夏日斑も雀斑も指斑(ホクロ)等雜多の色素斑が全身に特に露出部顏面頸、手足等に其の變化がよく顯れる、裸體になる習性のものは全身に色素增進を起すと云ふ病氣もある

×

御手紙丈では其何れなるや不明であるから從つて治療法は御答が六ケ敷いが大概色性の「アザ」で薄いのは藥品等にても取れるが早く取らうとすると、痕を遺る恐れある、夏日斑や色素性乾皮症なら日光特に紫外線を避ける事である。尚中年の人に多いか肝斑と稱して兩眼の周圍兩頰等に褐色のアザの出來る人は多くは內臟に故障がある女は子宮の病氣のある時に來るから子宮肝斑と稱せられてゐるのも內臟を治してから其アザを取れば樂に治療が出來る、內臟の病氣を治さぬと又出來る

「黒坊」とからかはれる

【問】私は本年十八歳になる女ですが色が餘り黒いのでみなさんに常に『黒坊』とからかはれます、サルバルサンの注射をすれば色が白くなると云ふお話ですが此は相當に利目があるものでせうか、其のために血色が惡くなつて所謂蒼白になる心配はありませんか(園子)

答——瀬戸病院長 無効とは申されませんでせうが、左程きゝもしません、サルバルサンは砒素化合物ですが、從來砒素化合物を久しきに渉り特殊な方法で使用すると皮膚の新陳代謝が盛んになると云はれて居り、よく使はれて居ります、サルバルサンの樣に短時間にやるのは其目的には適せず

顏面神經麻痺

【問】私事四十三歳にて約五十日前突然顏面神經痛(無痛)に罹り鍼灸の治療を三週間(內服藥)致し其の間引續き電氣治療を行ひ段々快方に向ひまして最初の病狀より全治三分の二位は全治致しましたが未だ口が左の方に引つり右の眼が約半分より盡しないので困つて居ります原因として性病其他に罹つた事もありません何か良き治療法を御願ひ致します(吉岡生)

答—本田博士 顏面神經痛とあるも、御記載の症狀によれば顏面神經麻痺の間違ひらしいです、顏面神經麻痺の療法として第一に原因、耳疾患や黴毒等原因の認むべきものあらば速かにこれが治療に努むることが最も必要です、次に局所療法として最も有効なるものは電氣療法です。然し電氣療法中顏面に疼痛を認むるときは直に之を中止せねばならぬのです、又『マツサージ』療法も相當効果があります。兎眼に對しては眼鏡或は繃帶を以てこれを保護することが必要であります

讀者欄

▲十六才です、夜は午後六時より十時まで市內某商業學校に通つてみますが右夜學時間だけ許して住込で何處でもいゝですから一つ使つて下さい(京城府嘉會洞十五番地、李)▲どなた樣か同宿のなき六、四半(又は三)の二間にて家族的に御世話下さいませんか御報酬上、當方兄妹二人共働き(櫻井町一の一〇〇大久保方石山)▲十一月十九日の朝狩猟免狀を御届け下さいました方樣に厚く御禮申上ます、御方樣の住所氏名を御知せ下されば幸甚の至りです(大島町八仁科)▲工業學校出身で鐵工機械の製圖、据付、運轉、修理に經驗あります、特に揭揚機及デーゼルエンジンには自信があります、御使ひ下さる方はありませんでせうか(明治町紅屋內甲野)▲當方に五六日前黒色でバドード牡犬七八ケ月位の仔犬迷込んで居ります、今日迄世話してゐますから御心當りのお方は龍本五三六(K)▲自動車の運轉手を志望する十八才の內地人ですが午後五時頃から五、六時間の自動車の掃除等無給で働かして下さる方はございませんか日曜日は朝から參ります(龍山S生)▲京城府立工業學校土木科入學の希望を持つて居ります夜間通學の差支無い限り御使用下さる處は御座いませんでせうか測量製圖は習地にかて八年間も練つて居ります(住所職業南長水出身會社內李相文)▲黄金町、永樂、明治、櫻町附近同宿人なき閑靜なる六疊間(四疊半にても可)月二十圓內外の素人下宿を望む當方獨身官吏(電本三四二池田)▲手札判寫眞機中古品讓受けたし(歸具生)▲當方高女卒業の者見習看護婦として働き度う存じますが、なるべく醫師いません內科を志望致します(東四軒町六一橋田方西村ミドリ)

力太郎武勇傳 ―死よりもつよし【十】

正二作畫

テナー千恵藏 ピアニスト直江

〃雁太郎街道〃余聞

山中監督『雁太郎街道』撮影の或る日の休憩時間、誰れも居ない筈のトーキーステージから いとも朗らかな主題歌が流れて來たので一同『誰やら一寸した嫉原だねエ』と云ひ乍らステージに駈け込んで見ると何んとすました千恵さんのテナー振りに直ちやんのピアニスト振りだつたので一同申し合せた樣にアンコール！

スタヂオの屋根の下

◇伊藤大輔氏對日活の訴訟問題次回は一月二十三日で、山中貞雄衣笠貞之助、溝川直夫三氏が參考人として喚び出されるとかく跡始末と云ふのはうるさいもの

◇京都祇園座が小林一三氏京都進出の足溜りとなる旨は本紙既報の如し——今更慌てるのは見つともない

◇第一映畫社が松竹、新興の大部屋から使へるのを引拔くと云ふ後に殘された連中はますますユウウツの度を增さう

◇新興キネマ所長室、所長の椅子と澤大防、小村兩總務機關子のみ。所長よ、日映兼務の仕事で御多忙ではあらうが、撮影所を忘れられざらんことを

◇久しく關西劇壇の名優として知られた野淵昶氏愈々トーキーのメガフオンをとる、我らは待つ

秋季大手合戰譜(七)

日本棋院

四段 島村利博（先相先番）　三段 村田整弘

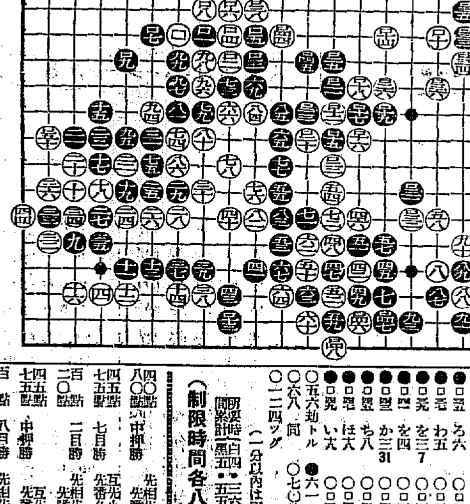

對局者の言葉

(黑)ロ二一は持込みのやうですが、ロ三三、ロ三五が先手になつてる上に、まだ多少味が殘つて居るのです

(白)ロ三七がとても好點なのです

(黑)ロ三八で『ろ四』に受けても居れません

(黑)ロ四三を省くのは、白ロ五十のハネや『か六』のハネ出しなどいろいろ手段があつて味が惡いのです

(黑)ロ四五なども辛いのですが『り六』の切りがある限り、此の大石の心配はありません

戰の跡

●黑ロ二一に對するロ三…斷は當然であるが、強いてロ三三ロ三五の先手得でなく、もう少し烈しい手段がなかつたものであらうか、これで黑はロ三七に先繋すれば十分な形勢と見たものかも知れないが、容易に黑の勝勢は許されないらしい

(分)
●ロ二一 に十三 7　○ロ二二 に十四 5
●ロ二三 ろ七 21　○ロ二四 ろ八 2
●ロ二五 ろ六　○ロ二六 は九
●ロ二七 わ五　○ロ二八 ぬ六 5
●ロ二九 を三 7　○ロ三〇 を二 6
●ロ三一 を四　○ロ三二 る二
●ロ三三 か三 31　○ロ三四 り七 2
●ロ三五 ち八　○ロ三六 へ大 16
●ロ三七 は大　○ロ三八 と九
●ロ三九 い大　○ロ四〇 そ十一 12
○五六劫トル ●六一ロ 同
○六八 同 ○七〇劫ツグ
○一二四ツグ
(一分以內は切捨)

所要時間 白四・三六分 黑五・五五分

(制限時間各八時間)

日本棋院秋季大手合第六回成績(甲組)

六月勝

八〇〇點 四〇〇點 中押勝 先相先加藤七段 先番竹坂六段
七五〇點 四五〇點 七目勝 互先小野田六段 先番久保松六段
二〇〇點 百點 二目勝 先相先岩本六段 先番吳五段
七五〇點 四五〇點 中押勝 互先林六段 先番木谷六段
二〇〇點 百點 八目勝 先相先前田五段 先番井上四段
七〇〇點 五〇〇點 中押勝 先相先小島四段 先番鈴原五段
十點 百點 中押勝 先相先高橋四段 先番長谷川五段
七〇〇點 五〇〇點 六目勝 先相先向井四段 先番瀬田五段
七五〇點 四五〇點 中押勝 互先關山五段 先番橋本五段

今晩のラヂオ

◇第一放送

午後六時二五分(大)英語講座(五の四)

同六時三〇分(東)フランク・ホーレー

同七時三〇分(東)講演

同八時(大)浪花節

同八時三〇分(東)落語 乘車券

同八時五〇分(大)レヴュー

松竹座 松竹直營 黃金町 電本一六六 廿一日より大々的公開 破額料金 大人卅錢 小人廿錢 學生十錢
米國アイデアル映畫超特級作 (日本版) チャールス・ハッチソン氏監督 バーバラ・ベッドフオード嬢主演 女ターザン 譯名『蛇魂』
松竹蒲田超特作オールトーキー 名匠…島津保次郎…原作・監督 撮影…桑原昂・水谷至宏 川崎弘子・岡讓二…主演 歡喜の一夜
政岡映畫製作 蒲田撮影所錄音 トーキー沒番 カと女の世の中 古川緑波・澤蘭子…出演
次週封切映畫 ◎オールトーキー 林長二郎…主演 ◎オールサウンド お小夜戀姿 田中絹代…主演 江戸は移る

中央館 新興キネマ 本町二丁目 專門封切 廿日特別封切五日間 晩秋映畫戰線の火蓋を飾る新興全勝主力傑作好のプロ!!久方振りの阪妻プロ大壯舉獅子奮迅の大爆笑篇を 見られよ!! 大衆奉仕 階下席大人卅錢小人廿錢 阪妻プロ超弩級時代劇 新興キネマ本社提供 關西 鈴木史郎 撮影 長尾史錄 吉田英男 血吹雪 伊勢音頭 全卅指揮 阪東妻三郎大熱演 新興キネマ現代劇超弩級作 新派悲劇 一竹田敏彥原作 所敬 監督曾根千晴 東鄉盃 全五卷 森赫子・松本泰輔 主演 ミヲ・ジプシー樂手 ニュース ドアル映畫 日本版

尿の病 腎臟 膀胱 尿道 淋疾 これは素晴らしい唄だ!! 京城ばやし 唄 香丸 コロムビアレコード 泌尿器專門病院 本部 京城府 支部 神戸

浪花館 京城本町一丁目 電本一二四五 帝劇一年半 推薦 一二月二十一日より大公開 二十七ダイマーチ大ヒット作 あれ程評判の『にんじん』 あれ程『人間』を父なき子母なき子母の愛は果して... 女性の一生 天下女性の娘に... 太陽劇場 上映 MGM特作日本版 監督…ウオルター・ラング 主演 シルヴィア・シドニー 歌法螺男爵 ラジオ界一流の人氣者 出演 近來の名作愚劇 ...ジャック・パール 主演 マジソン・アヴァン 昨日 ...

京城演藝館 本町三丁目 電本二四一 太陽劇 忠臣藏 大阪で大劇場にて... 漣 國の光人の妻 十一月廿一日より十一日間 每日三晝夜二回公開 アランヂエームス監督 凱歌の騎士 全七卷 ケンメイナード氏主演 次週特別公開 鈴木澄子主演 伊達郡兵衛 たか子主演 月よりの使者 入江

喜樂館 京城本町 日活直營 電本二八〇 料金二十錢 十一月二十一日より四日間 日活提供 千惠プロ超特作時代劇 大阪朝日新聞連載 原作…石井秀雄 監督…稻垣浩 國定忠治大會 旅と故鄉の卷 竊れる赤城の卷 片岡千惠藏主演 オールスターキャスト 日活特作時代劇 曠野の果大會 前篇 後篇 同時上映 原作…大佛次郎 監督…辻吉朗 主演…嵐寬壽郎 大谷日出夫 聲音 渡辺…丸山 ...ラン 撮影 木村 父 鳥生 佐久間妙子 澤村貞子 主演

京畿館 松竹共營 明治町一 電本一二二三 十九日より二日間 十一月二十二日より 女子高等學校 ... 聖なる乳房 新興特作 原作…中山 監督…野村浩將 大江…二 ... 水谷八重子 主演 戀と暴君 新興特作 三太郎 總輔出征 主演

大正館 P・C・L 封切 本町三丁目 十一月十五日より特別公開 P・C・L 映畫 ... 伊達姿 辨慶格子 女人禁制 エノケンの青春醉虎傳 朝日座 京城本町 五丁目 十一月十七日より六日間限り 片岡延松來演 加羅先代萩 和泉三郎 館の段

銘茶 茶袋 卸と 小賣

京城本町五丁目三六 清元園茶舖 電話本局一〇〇七番

二十一日ヨリ 他にマネの出來ぬ市價の半額 防寒 オーバ トンビ 背廣 優秀レデーメード大廉價 何れも三中井特製優良仕立 京城 三中井 四階

曇後晴！ 仕事や勉強で疲れて曇つた頭もノーシンで爽かに晴れます

廿一日より廿五日まで 全店防寒品特賣 全店 冬物 大マーケット
防寒婦人コドモ用品 流行婦人ショール特賣 婦人肌着手袋特賣 コドモオーバ特價提供 婦人オーバ特價提供 三階
防寒毛布特價提供 毛メリヤスはんぱ物特賣 ネクタイ半額品提供 はきもの赤札付特賣 各種化粧品宣傳賣出し 一階
吳服裏地類大特賣 京吳服御仕立代半額奉仕 第三回防寒コート地賣出し 二階
國光りんご 內地送り開始 鎭南浦特撰品(送料共三圓九十錢) 國際エヤーストーブ宣傳賣出し 一階
明日から更に大特賣 四階特賣場 開設以來連日に亘り壓倒的大好評!! 更に廿一日より 一層安い品を 一層お徳な品を 大補充豐富特賣 安い安い日用百貨うりば 丁子屋

全鮮金組區域個人貸借 推定一億六百萬

前年比三百十九萬圓の減

殖銀調査課の調査

【殖銀調査課調査】殖産銀行調査課において調査した昭和九年四月現在における全鮮各金融組合區域内における個人貸借推定は、前回を除せる村落組合六百二十四、都市六十一中回答を得たるもの村落四百九十七組合（七割九分六厘）都市三十三組合（五割四分一厘）合計六百八十五組合中の五百三十組合（七割七分四厘）によつてみるに、十三道合計一億六百三十五萬二千圓と推定される、これを前年（八年四月）の一億九百五十四萬四千圓に比すれば、三百十九萬圓の減少を示してゐる、各道別村落都市金組區域別に對比すれば次の通り（單位千圓）

	村落	都市	合計
京畿	[illegible]	[illegible]	[illegible]
忠北	[illegible]	[illegible]	[illegible]
忠南	[illegible]	[illegible]	[illegible]
全北	[illegible]	[illegible]	[illegible]
全南	[illegible]	[illegible]	[illegible]
慶北	[illegible]	[illegible]	[illegible]
慶南	[illegible]	[illegible]	[illegible]
黄海	[illegible]	[illegible]	[illegible]
平南	[illegible]	[illegible]	[illegible]
平北	[illegible]	八〇	[illegible]
江原	[illegible]	[illegible]	[illegible]
咸南	[illegible]	[illegible]	[illegible]
咸北	[illegible]	[illegible]	[illegible]

無煙炭合同 各社評價出揃ふ

無煙炭合同は愈々合同工作の具體相日に入りホス・コルト式による各四社の自社評價は十五日までに本府に提出の手筈となつてゐたがこの各社評價は東拓鑛業の十九日提出を限りに明治、新朝無、三菱の四社分が出揃つた、本府では、この四社分を夫々纏め、各社に配布して、その評價の當否を批判した上、明年一月初第二次の合同會議を開催する事となつてゐる

滿洲火保協定成る

滿洲國火保協定の前提として關東州並に附屬地の料率協定は既報の通り朝鮮火災、三井物産、大連火災、國運の四代表が東上、日本火保聯合會と折衝中であつたが、內地聯合會と協定なり、明年一月上旬を期し滿洲火保協會を設立し、協定新料率による新率實施を行ふ事と內定したが、右は平均二割五分乃至四割の料率引上げにあたるので相當紛糾を惹起するものと注目せられる

京城組銀の商品擔保貸出 十月末現在

京城組合銀行に於る十月末現在の商品擔保貸出高は朝鮮產品三百五十三萬二千圓輸移入品百十三萬九千圓合計三百六十七萬八千圓で前年同期に比し八百十三萬八千圓の減少を示してゐるこれは肥料在荷の關係からである

高利に喘ぐ朝鮮—

內地比較實に六厘七分の高率

貸借平均利 內地人一割六分 朝鮮人一割八分

殖銀調査—昭和九年四月現在における朝鮮の不動產個人間普通金利は元金一千圓に對し實に全鮮平均內地人間一割六分六厘、朝鮮人間一割八分五厘、內鮮一割八分二厘、定期預金利率四分五厘水準、貸付七分五厘の水準にあり金融機關に比し驚くべき高率にあるが、前年同期に比すれば、これでも低利深化傾向を示し、內地人間二分朝鮮人間一分三厘、平均六厘の各低落に習つてゐる、累年比較次の通り

	殖銀利率	普通利率
九年	二、二〇	一、六六
八年	二、三五	一、七六
七年	二、四七	一、八三
六年	二、五五	一、九〇
五年	二、五七	一、九五

しかしてこれを道別にみるときは、最高は內地人忠北の二割八分四厘、最低は平南の一割四分四厘で前年に比し最高一分三厘、最低一分八厘を各低下、鮮人側では咸南の二割三分を最高に最低平南の一割三分六厘で最高一分最低一分七厘の各低下となつて居り平均金利は咸南を最高として平南北が最低である

上記鮮內々地人金利を昭和九年四月の內地における勸銀調査に比較するに內地の最高は青森縣の一割二分九厘九毛、最低は香川縣八分四厘九毛、平均九分八厘九毛なるをもつて、朝鮮は內地に比し最高で五分四厘一毛、最低において五分八厘一毛、平均六分七厘一毛の高率にあたり鮮人個人貸借の著しき高率なるを示してゐる

勸銀調査の內地府縣の個人貸借金利調査と殖銀とを比較すると各府縣平均、各道平均の差實に六分七厘一毛▲朝鮮はしかく高利にあえいで居り、これを朝鮮人平均にくらべると更に八分三厘一毛、內地で最低の香川縣の八分一厘九毛で借りると實に一千圓の利子で二千圓がかりられる▲鮮內金利を道別にみて面白いのは平南北が意外に安く京畿、慶南、忠南北の意外に高率なことである▲金融機關への殖銀の支持、銀行業務の脫線との說をなすものがある、殖銀と鐵山金融、一寸考へると一寸變なものでもある

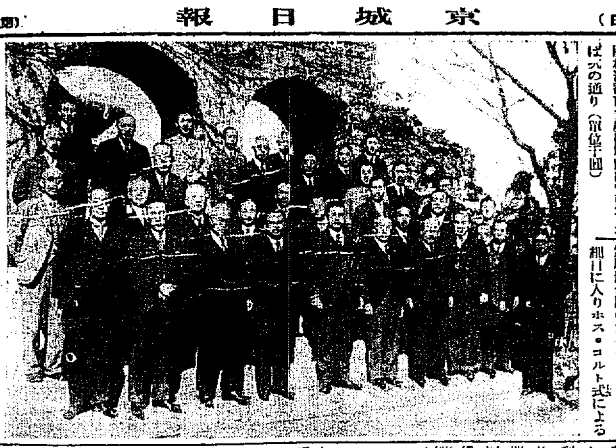

米穀懇談會 拓務次官桜井兵五郎氏を迎へ米穀研究會の米穀懇談會は廿七正午よりホテルで開催（寫眞はその記念撮影）

中旬貿易 出超一千萬

【東京電話】大藏省發表＝十一月中旬外國貿易概況左の如し（單位千圓）

	十一月中旬	前年同期
輸出	[illegible]	[illegible]
輸入	[illegible]	[illegible]
合計	[illegible]	[illegible]
出超	[illegible]	[illegible]

▲一月以降累計左の如し

	本年	前年
輸出	[illegible]	[illegible]
輸入	[illegible]	[illegible]
合計	[illegible]	[illegible]
入超	[illegible]	[illegible]

半島財界の チームワーク…(金融の巻)…

金融資本の王座

鮮銀總裁加藤敬三郎氏

鮮滿打出の小槌を振ふ面々 (A)

「金融資本の支配が一つの見えざる帝國として民主政治の上に立ち國民を一大經濟圏のうちにとぢこめるに至つた」これは政治家として理想派の實文家として、世界の辭書中から突際語句のありたけを搔き集めてつくつた世界平和原則十四ケ條で名を上げた元米大統領ウイルソンが、例によつて美文にかしで米國金融資本の威力を批評した言葉である、實にヒルファーデングが赤裸にした金融資本こそ資本主義の高度化への推進機にして見えざる主權者だ、米國ばかりではなく、英、獨、佛と云はず、日本も同じくこの蜘蛛の糸にとりこめられてゐる、與隣朝鮮の現段階資本主義から高度化への推進過程—此處にも脈々その威力は働きかけその指導精神が具現されたものこそ朝鮮經濟を形造つてゐる

◇……◇

半島金融資本の大元締は云ふまでもなく朝鮮の中央銀行たる朝鮮銀行だ、資本金四千萬圓、拂込二千五百萬圓、預金二億三千萬圓、貸出二億四千萬圓、手持有證一億八千萬圓、銀行券發行高は最近一億五千萬圓、京城が本店、各地支店その他三十一ケ所といふが、その業務の鳥瞰圖だ、最近の滿洲國年譜は鮮銀をして日本資本主義の滿洲經濟工作の足だまりたらしめ、更に昭和九年が世界に擴げた新使勞—鮮銀一興はこれに拍車うち、大正十四年の整理この方、鳴かず飛ばずの雌伏の鮮銀は今や單に朝鮮の中央銀行たるに止まらず滿洲における金融流通によつて斷然滿鮮兩地の金融資本の王座をしめてゐる、丁度鮮銀はこの十一月二十四日をもつて創立二十五周年を迎へるので簡單に行歷を紹介すると、明治三十八年七月以來一銀が營んでゐた中央銀行業務を明治四十二年十月繼承して前身韓國銀行となり、併合の四十四年三月朝鮮銀行と改名、資本金は當初一千萬圓たつたが、大正六年二千萬圓、七年四千萬圓、九年八千萬圓と水膨れたが大戰狂瀾の後でギャフンと參つて大正十四年四千萬圓に減資し、整理途上で現在に及んでゐるのである

◇——◇

この鮮銀金融資本の元締として王座にすわり大黑さん宜しく米俵の代りに鮮滿を股にかけ打出の小槌をふるふは鮮銀總裁加藤敬三郎氏である

初代總裁は豪傑の市原盛宏、二代目勝田主計午前稼ぎとほつた美濃部總裁、ぐるぐると短命で終つた野中、鈴木の後を襲つた六代目で昭和二年十二月の歳代正月をむかへる譯だ、氏は人も知る立志傳中の人、職工から鮮銀總裁へと云ふ出世街道の努力行の士である、明治六年生れの愛知の人、且大に在學中高文にパスし、二十五歳で遞信局入りをやつた、私學出で局長に昇任、大正二年に勸銀に招かれて大正十三年拓殖[illegible]には鮮銀更生のため選ばれて同[illegible]行[illegible]を仰せ付かり、現在二期目の任期中である

銀行家と云ふとかく型の人物が多く所謂お上品な型に出來てゐるものだが、加藤總裁は全然反對だ、その經歴の物語るやうに飽くまで實力本位で邁進すると云ふ型で、腕もあり、智もあり、肚もあり、熱を多分に抱擁してゐると云つた工合で、多事多端な鮮銀總裁としては正に理想的な第一位の人材である、氏が政變每に一部から日銀總裁候補、藏相候補等々の口の端に上るのも氏を知る人にとつてはうなづかれるところで鮮銀總裁では聊か荷が輕い觀もある、加藤總裁の就任當初は餘りにも正宗の如き切味をみせ、人事において定石外の實力拔擢主義を示すので、やれ鬼總裁のお山の大將だのの何のと色々話もしからぬ評もあつたものだが、漸次氏の手腕、力量が一般に徹底するや今日ではよい意味での鬼總裁として鮮滿經濟に睨みを利かせてゐる、歷代の總裁が手を焼いた同行整理は殆ど解決し、興產業組を示しつゝ一方鮮內金融機關の元締としてよき先輩を振つてゐる手並いところで銀行協會信託合同等々氏をキャプテンとして朝鮮財界が圓滑なチームワークを發揮した結果に外ならぬ

洛東江海苔業者 救濟決定

預金部低資借入て

洛東江海苔採取の從業者は三組合五百九十三戶でその營業面積は二百四十萬坪を有し年產二十五萬圓を舉げてゐたが、昨年の出水によつて養殖場が荒されて千六百圓の生產減少を來し、業者は全く復興力を削がれてゐた處重ねて本年七月の出水によつて全養殖場は全滅の狀態となつた、よつて本府では之が復興につき研究中のところ業者の轉業と多角形漁業による兼業の二復興方針を執ることゝなり、之が復興事業資金として大藏省預金部から約十萬圓の低利資金を借入れることに決定し目下大藏省と折衝中である

朝鮮生糸業令 明春公布か

朝鮮生糸業令は本年八月以來審議中であるが改付され目下愼重審議中であるが明春六月が生糸年度である關係上遲くともそれ以前に公布の必要があるので明春三月頃には公布を見るものと豫想されてゐる

京城朝鮮酒品評會

京城税務署管内京城府及高陽郡内における朝鮮酒釀造業者は現在五十三名その釀造高藥酒三萬五千石、濁酒八萬石であるが、これらの釀造者で組織する京城朝鮮酒釀造組合は來る十二月五、六の兩日三越四階ホールにおいて第一回の品評會を開催一般に公開し即賣も行ふことになつた、なほ六日には品評會長の伊達京城府尹から優良酒に對し褒賞を授與することになつた

仁川府海岸町三丁目 朝鮮取引所米穀部取引員 ○桑野健治商店 電話長三九番六三九番

鮮銀券發行 關門を破る

連日新記錄を示してゐた鮮銀券發行高は十九日繼續高は遂に一億五千五百九十四萬二千九百二十二圓に達し、昭和二年以降の最高記錄たりし昨年十二月二十四日の一億五千五百二十一萬八千圓を完全に突破するに至つた、今最近五ケ年間の十一月十九日の鮮銀券發行高を示せば次の通り

九年	[illegible]	[illegible]
八年	[illegible]	[illegible]
七年	[illegible]	[illegible]
六年	[illegible]	[illegible]
五年	[illegible]	[illegible]

すなはち最近の膨脹の如何に顯著なるかは昭和五、六年に比し約二倍七千萬圓を示せる事實で十分窺へる

株式 閑散乍ら堅調

前場 前日引際急落のあと今朝は阪地今一つ冴えざるを眺め新東一二八圓六と一高大新七圓六と三高明新二[illegible]正作ら地合堅調にて保合商狀に推移し九圓四と區々に寄附き場面氣乘薄の新東一二八圓九と三高大新八八圓一と四高鐘一〇八圓一と四高新東一二八圓九と三高大新八八圓丁と四高日產一〇七圓と三高明新一[illegible]商に前場を了つた

氣乘薄の場面

後場 一般に氣乘薄く新東一二九圓丁と一高大新不申日產一〇八圓二と一高明新二九圓三と寄附きあと大新八八圓丁新東九圓台それの八圓六と小弛み日產は八圓台に保付き商狀であつた

前日引際崩落を演じ嫌な場面を呈したが內相の進退問題も一應落付したかに見受けられるので人氣も落付風情にありまた總選擧期を要求もどうやら得りがつくとみられるに至つたので相場は一服の保付から地合堅調を呈してゐた返り新値から新東日產大新共に三圓方下押したところであるが臨時議會を前に控へてゐるので買氣を刺戟せる如き新規の材料は一切手控へられてゐる一面臨時議會は問題の性質上逸早く成立は見透されるが在滿機構問題、米穀對策、國費要綱案、小作法案と非常時重要政策山積されてをり更らに內相の責任問題が追加されたので政民連繫の進捗と共に政局は極めて デリケートに動きつゝあるので諸案件を繞る論戰は相當深刻を極むるものと推測されたが、これが成行は多大の懸念を持つてみられるので人氣の上に立つ株式界としてはこの模樣眺めで保合商狀をつゞける外ない場面と見られる

押目は買狙ふ

投物安を示現したとは云へ今朝の相場の動きにみると依然として底固保證の强味が利いて落したところは上げ買氣の氣分が强いやうである、東株は六分五厘配が可能と云はれる大新は揭記となる模様だし日產の如きは什合社の日立戶畑日鑛等の配の模様であるから今期の業績は一段の良好を示すでもあらうたと雖も今の値頃はペラ棒に安過ぎると云つてよく利得投も何等脅威が業績には影響なしと云はれてゐるのであるから、當然賣つて然るべきであらう東新の業績も飛躍的でやれば二分增配も可能であらう東鐵役問題では考慮中であるから增配の點丈けは問題ひあるまい併し何分環境の不安と國分物がまだ消化されず夫れに餘なり買となつてゐる一のでこのマバラの崩落しがあれば一轉增配を買はれるであらう押目買に誤りはなからう

▲今朝は前日崩落の後入氣も落付一服風情であつたが戻り新値から三圓切り下つたところではあり無理にも納れず落したところは矢張底堅いとみる▲臨時議會を前に控へて新規の好材料といふより相變らず政界の陰陶しさを眺めては一寸手が出せないところである▲中旬貿易は出超一千十四萬圓と前旬より急增したが貿易尻は相變らずパットせぬ▲本年累計を前年比にみると輸出一、八八四、二一四千圓で輸入二五八、五四二千圓增輸入一、九四七、〇八〇千圓、一八〇〇[illegible]二二六八二千圓と[illegible]前年より二五、九八六千圓の增で大分惡化してゐる▲之を以て直ちに貿易悲觀は當らぬが之が內容と今後の問題推移との相關性を充分檢討する必要があら

東株の業績

東京株式取引所十一月十五日現在に於ける今期の營業成績は五百七十六日數百四十日間に賣買高株式四十二億百五十七萬八千株、公債々券三億一千八十萬圓で此の手數料二百七十六萬六千圓、一日平均一萬九千七百餘圓で之れを前期の同期間に比較すると株式に於て四十三萬九千株公債々券に於て九千七百三十四萬五千圓、手數料に於て七十二萬五千四百圓の減收となる、而して今期決算は尙ほ營業日數十五日間を殘してゐるが右より推算すると前期より一分二厘減の六分四厘配當と見られてゐる

實物前場 ▲東京電燈三八

京城府明治町二丁目三 秋田株式現物店 電話本局四八四〇番

（廿日午後一時調）

銘柄	値	銘柄	値
[illegible]	[illegible]	[illegible]	[illegible]

京城明治町 大原現物店 ◎本日ノ動キ（午後一時名東京電話）

銘柄	値
[illegible]	[illegible]

ブルとベヤー

[illegible]

新東

[illegible]

大新

[illegible]

期米 阪地高に 强調

前場 今朝は阪地の堅りなき商狀に當限九十五錢中七圓八十四錢先七圓九十二錢と閑散に寄付きアトは九十錢から八十錢台に屈し再び連閑安保合を呈したるも引際は再び九十錢台に引返し九十六錢と手堅く大引した

後場 當不申中二七圓九一錢先は二七圓九四錢と三丁安に寄付き二錢九一錢と小弛みこの邊弱含みに推移した

日先手堅し

目下當所の當限關係や仕手の趨匹から見ると一時正米の出盛安を見越し實氣旺つた人氣はその後正期共高値を辿る一方に漸く斷念して

東京國債市況

銘柄	前場	後場
甲五分利	[illegible]	[illegible]
四分利不申	[illegible]	[illegible]
佛貨四分利不申	[illegible]	[illegible]

出廻り狀態 正米は間斷なき

本年朝鮮米の出廻りが一般豫想を裏切り案外品薄に推移されて居るのは正米は定期より始終割高を維持し而も產地の買物と乘てはなかく腰強く値を取詰め出廻りが捗々しくない半柄には若面理想を買込んだ者が馬鹿を見る事になるかも之れまでの例であるが▲正米が定期より割安になるまでは矢張り押目買ひで行く方が勝利となるのかも分らない

內地先約物の受渡を懸念

目下の所新米の出盛安は全く裏切られた形である從つて茲に一つ問題視されて居る事は今月末から年內勝手滲しで內地に先約されて居る米が旨く受渡が出來るか否で現在の如き產地の買物難が尙續くとせば例年に比較すると先約米の數量が遙かに多い關係上賣方として年手當米蒐集難が懸念されて居るのみか中には目下の出來值より四五圓切りも安く見越し賣りされた米も相當にあるので之等の米が旨く解決されるかが注目されてゐる狀態である

投機指針 主要株式高低觀測 毎・水・土發行（試報進呈） 京城株式同好會 京城府南山町一丁目六

事は內地米の凶作に依り農家が慌てゝ安く賣出さない事に依るは勿論一面に十月中定期の當限尙によつてこれが渡米の買附が行はれた事から產地は何れもその際的急ぎ賣に搬出された數量は例年の三倍以上に達し作柄成績の不良と共に

朝取期米本玉表

	賣方	買方
[illegible]	[illegible]	[illegible]

山本株式取引店 株式 短期 現物 有價證券賣買 山本株式現物店 京城府明治町一丁目 電話本局代表番號四八九〇番

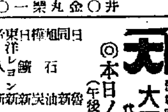

前日相場は阪地高を受けて三期共八圓台に復活したが何樣值の居所が高いので八圓台は買氣強はずして再び七圓台へ屈されてしまつた▲然し相場が地合から云ふと底意は依然强硬でまだ天井を突いた相場とは云はれない▲而して阪地の如きは期近に對する賣方主力の手當米難逼迫で前途悲觀されてゐる狀態であるからいつ何時ピンと來ないとも限らない▲何分本年の如く

料を出過ぎた事も一つの原因と見られて居る而して農家に對する金融の途はそれによつて一應解決し現在賣らうと云ふ農家は値段を取詰めやうとする事や精米業者は原料の粉は安く手に入らない事と倉庫の保管に頭數率の低減で成可く先賣りを避けて居る向が多い事等も大に關係されて居る模様である從つて正米は今後共之れ以上買物が增加するかは疑問で前年の遲れの如く間斷なく出廻るものでないかと見られてゐる

各地籾市況

木浦（伸惱） 季節柄內地買付滯在で人氣旺りなるも商狀不味もあり唯市側模伸惱み丸木三錢二九圓丁四錢二八圓八〇錢一石一圓五〇錢

京城上七錢三厘中七錢一厘下六錢九厘▲釜山上七錢四厘中七錢三厘五毛下七錢三厘▲大邱上七錢四厘中七錢一厘▲仁川上七錢一厘五毛▲群山上七錢一厘中七錢五厘▲木浦上七錢九厘中七錢八厘七毛下七錢六厘三毛下七錢▲光州上七錢四厘中七錢▲南浦上七錢二厘

仁川（反落） 丸仁三等二十七圓七十五錢四等二十七圓四十五錢不合格米二十二圓一等白米十一圓四十錢籾改良種七錢二厘五毛在來種七錢一厘で何れも前日より二十錢下落の商狀である

釜山（同調） 出廻六〇〇〇叺定期落付と入荷旺盛に商談閑漫に運び出來高四一四〇叺に達し成行は大して變らなかつた角三等二八圓四十錢四等二七圓四〇錢八〇錢一四〇

大邱（安含） 定期安に買手は一般に安値狙ひとなり商狀不振にて相場も安保合軟調にて引立たなかつた角一等二八圓五〇錢四等二七圓四〇錢一圓一〇錢

群山（頭重） 出廻一〇四叺人氣旺盛の市場定期安に手持筋は一〇〇錢安所で買ひにて來るので小田商內に頭取き商狀であつた麥々三等二七圓八〇錢四等二七圓六〇錢一五〇

短期取引と現物 朝鮮取引所證券取引員 京城府黃金町一 松山主計商店 電話本局二三七四・二二〇四・二三二五・三三五〇九 株式の御取引は「間違のない店」松山へ 營業案內 電信略號 物價表 投資參考資料 御中越有次第御送呈仕候

期米正米 仁川本町三 短期現物 京城明治町 朝取一般取引員 小林幹三商店

京城綿糸布（二日）

[illegible]	[illegible]	[illegible]	[illegible]

外電（二十日）

[illegible]	[illegible]

株式（二十日）

[illegible]	[illegible]

金融（二十日）

[illegible]	[illegible]

期米（二十日）

[illegible]	[illegible]

商品（二十日）

[illegible]	[illegible]

朝鮮郵船出帆 ◎乘船券御申込は船中食事附

横濱直行 東京行 名古屋行 大阪行 上海行 青島行 大連行 鹿兒島・三角行 伏木七尾・新潟行 敦賀行 浦鹽行 日本郵船定期出帆

朝鮮郵船株式會社 京城南大門通り五ノ一 代表電話東局四一九五番

阿波共同汽船出帆 威海衛、芝罘、大連行 利通丸 威海衛、芝罘、大連行 第十六共同丸 鎭南浦、大連、天津行 長山丸

代理店 仁川府海岸町四 野口商會 電話二七番

京城日報 朝刊 本紙朝夕共十二頁

十二月號又々三大附録つきで沸返る人氣大評判!!

附録 絵本 凸凹黒兵衛 全部美しい色刷りでお子様方大喜び!

婦人倶楽部

大發展 感謝

◎新年號以來、毎月賣切また賣切!! 聲價愈々高まり、新讀者激增! 雜誌界驚嘆の大發展を遂げた『婦人倶楽部』

◎滿天下百萬の愛讀者皆様の熱狂的大歡迎裡に愈々十二月號出來!! 今月も賣切れぬうちゼヒお早く!!

◎三大附録つき 五十錢 各地の書店にあり 賣切の節は左記へ至急御註文下さい

發行所＝東京・小石川(振替東京三九三〇) 大日本雄辯會講談社

人氣第一、大評判の小説欄

▲純情小説 女の友情……吉屋信子

▲探偵小説 奇蹟の處女……大下宇陀兒

▲麗人哀史 千姫……三上於菟吉

戀愛小説 喘ぐ白鳥 悲戀に泣濡れた二人の女性!! 加藤武雄

▲映畫小説 三人姉妹……橋爪健

▲讀切小説 姉の和解……川端康成

▲武侠講談 雪の湯煙……一龍齋貞山

別册附録 温くて美味しい冬の家庭料理

▲鍋物三十六種… ▲變り飯十四種… ▲麺類十一種… ▲變り料理七種

▲汁物三十種… ▲煮込物二十三種… ▲蒸物十二種… ▲雜炊六種

▲煮付物三十六種… ▲揚げ物二十種… ▲焼物十三種… ▲丼物五種

▲和へ物十種… ▲酢の物九種… ▲あんかけ三種… ▲變り漬物四種

▲洋食三十一種… ▲ひたし物四種… ▲雜煮六種

◎八十餘名の奥様方の自慢のお料理許り、一々實驗試食して二百八十種を發表!!

◎材料が安くて簡單に作れ、然も温くてトテモ美味しいのがこのお料理の特長!!

◎是程變つた珍らしい思ひ付のお料理許り集めた本はないと各家庭で大評判!!

◎榮養豐富な美味しいお料理で、冬中お家族皆様が朝夕喜んで召上られます。

特別附録 卷尺式毛糸編物目數割出器 (附 卷尺式メートル鯨尺換算表)

毛糸編物をなさる方に無くてはならぬ新發明の卷尺式編目割出器!!

こみ入つた六ケ敷い毛糸編物も、この卷尺式毛糸編物目數割出器を應用すれば、面白い程樂々と編めます。例へばスエーターやチヨツキ、腹卷を作る時、チヨツト胴廻りを測つて目數を決めます。肥つた方は太く、やせた方は細くと、それぞれ體にピツタリと合つたものが作れます。又、裏にメートルと鯨尺がありますからケープやスカート等を作る場合には何目と、その目數が一目で正確に決められます。其他帽子を作る時には頭廻りの目數もスグ分り、何の面倒もなく計れますから、之さへあればいつでも體にシツクリ付いたスマートな編物が作れますからトテモ調寶です(新案特許出願中)

▲腎臓病を家庭で根治した經驗談 (永年惱んだ腎臓病を自宅で易々と根治した人々の實驗談で、博士も推奨された大評判!!)

▲東北凶作地の婦人を慰問して (岩手、青森、秋田、福島、宮城、山形各縣の悲惨な凶作地の美談、逸話、感話)

▲百圓以內で出來る婦人向小商賣 (十圓以內で出來る商賣、五十圓以內で出來る商賣、百圓內外で出來る商賣等女手で開業出來る確實なもの許り發表)

まア!!と、驚く極秘の特種發表!!

▲女性心得草 若き人々の爲に―菊池寛 (映畫、音樂、文學、衣裳、容貌、料理、時事問題、身嗜み、態度、常識等多方面に亘つて平易に語る感想やら註文やら忠告など)

▲先生とお弟子のお稽古場畫報

▲簡單な羽織紐の作り方四種

▲手際のよい足袋・靴下繕ひ方

本文附録 婦人手紙の上達法 第五高等學校教授 八波則吉

どんな場合の手紙もスラスラ書ける上達の急所全部公開!! 評判の大特輯

▲新時代の生きた手紙文… ▲婦人の手紙と男子の手紙… ▲手紙の種類と書き方文例… ▲葉書の認め方の諸注意 ▲手紙の認め方の諸注意 ▲手紙の文と普通の文… ▲婦人手紙の練習法…

松竹少女歌劇 花形評判記

面白い話、意外な話、美しい話、珍らしい話…全國の婦人、女學生間で素晴しい評判!!

▲水の江瀧子 ▲オリエ津阪 ▲京町みち代 ▲江戸川蘭子 ▲長門美千代 ▲小倉みね子 ▲竹内京子 ▲吉川秀子 ▲渋谷正代 ▲熱海芳枝 ▲市村菊子 ▲天草美登里 ▲園友和子 ▲草香田鶴子

▲日本一の女發明家 鈴木小松女史奮鬪傳 (販賣年額五十萬圓、旭日の社運を誇る鈴木商店の大世帶を切廻す小松女史の數奇を極めた半生の苦鬪實話!!)

▲お馴染の作家畫家カメラ訪問 (大評判の大畫報)

▲名作映畫物語―母三人 (多感な讀者を泣きに泣かす運命と純愛の物語)

▲面白い時事問題早わかり……鈴木文史朗

▲御婦人方に聞かせたい 男ごころ裏おもて座談會 (婦人方の想像も及ばぬ男の世界、『男とはこんなものかオヤ〳〵』…と餘りの意外さにどなたも吃驚なさいます。出席者は日頃男子に接する機會の多い方々ばかりでトテモ面白い!!)

▲經濟上手な暮し方秘訣座談會 (食べ物、燃料の經濟的な使ひ方、衣類、寢具、家具の經濟的な使ひ方、上手な買物の仕方、貯金の新方法等家計を上手に切廻して生活を樂にする秘訣を満載!!)

▲之は妙藥我が家の感冒藥 (一夜で忘れたやうにケロリと癒る、十二人の方々が發表した家傳の感冒藥)

▲女學生と中年婦人の隱し化粧法 (自分ながら見惚れるばかり美しく若々しくなるお化粧の急所を發表大評判!!)

▲手縫で出來る子供洋服四種の仕立方 (上品で衛生的で可愛らしい冬の子供服、全部手縫で出來るので大評判!!)

▲不具の子を素直に育て上げた經驗談

▲荒れ性の人のお肌の手入れ法

▲美顏クリームの知識と使ひ方

▲歳末ナンセンス風景 大笑ひ忘年漫畫大會

▲婦人物識り讀本

特別 大懸賞!! 黒紋付三百枚贈呈

當選者には全部定紋を付けて差上げます。ハガキ一本で出來るので素晴しい評判の大懸賞です。

明年度豫算
廿一億五千萬圓
大藏省議で決定す
公債發行額は七億九百萬圓
復活承認は四千萬圓

【東京電話】復活要求に對する最後の大藏省豫算省議は廿日午後六時より藏相官邸に開催、藤井藏相以下關係官出席審議の結果、災害豫算を加へた明年度豫算總額を二十一億四千九百萬圓、その中公債發行額七億九百萬圓と決定し、同九時散會、藤井藏相は直ちに首相官邸に岡田首相を訪問しこれを報告した、なほ復活要求は各省總額三億二千萬圓に及んでゐるが、これが承認額は僅か四千萬圓に過ぎなかつた

內譯　【東京電話】大藏省明年度豫算再查定の結果は一般歳出總額二十億八千三百萬圓、災害復舊豫算その他（在滿機構改革費を含む）十年度總額六千五百萬圓合計二十一億四千九百萬圓

而して災害豫算は九、十兩年度以降後年度に亘り總額一億八千四百萬圓であるが、これが內譯は九年度七千萬圓、十年度五千九百萬圓十一年度以降五千四百萬圓である、なほ明年度豫算の公債總額は七億九百萬圓でこれが內譯は一般豫算六億四千五百萬圓、災害救濟豫算六千三百萬圓である

二千萬圓讓歩に 陸軍不滿
大藏省の誠意を認めるが 復活になほ邁進

【東京電話】陸軍豫算に對する大藏省第二次案は廿日深更陸軍省に通附されたが、その內容は大藏省第一次查定案より更に二千萬圓を讓り、明年度陸軍豫算總額を四億七千百萬圓（第一次查定四億五千百萬圓）程度まで承認せんとするものである、これに對し陸軍では廿一日早朝より省議を開いて同日午前十時より開會される閣議に對する態度を決定することになつたが、陸軍としては大藏省の誠意は認め得るも、この程度では非常時局突破を目標とせる陸軍の要求とは尚甚だしき懸隔があるので、極力陸軍の目標とする復活要求八千六百萬圓總額五億三千七百萬圓に向つて一路邁進する筈である

天機益々御麗はしく 宮城へ還幸遊ばさる

天皇陛下には陸軍特別大演習御統監に引續き群馬、栃木、茨城三縣下の地方行幸を終へさせられ、天機益々御麗はしく帝都御發輦以來御九日ぶりで、十八日午後二時四十五分宮城へ還幸あらせられた、（寫眞は宮城二重橋附近御通過の御料車）

災害地の免稅
臨時議會へ提案
大藏省議で決定

【東京電話】大藏省では全國に亘る風水害特別被害地救濟のため風水害による家屋その他營業收益に甚大なる損害を受けた者に對し、第三種所得稅又は個人營業收益稅の全免を行ふこととなり、廿日の省議でこれが法律案を臨時議會に提出すると決定した、なほ風水害の外凶作、冷害、旱害による被害地に對しても現行法による範圍內に於て地租の全免又は所得稅、營業收益稅の減損更訂を行つて救濟をなす方針である

復舊補助の特例不承認
風水害各府縣にとり大痛手

【東京電話】內務省では臨時議會に提出する災害復舊土木事業は總額七千五百萬圓の巨額に達し、地方財政に重大影響を與へるので現行災害土木國庫補助規定を適用せず、國庫補助の特例勅令を制定し關係府縣三十府縣中、鳥取九割、岡山、高知八割五分、兵庫、山梨、和歌山、石川、富山、岩手、青森、宮城の八縣は七割五分、その他の府縣は現行規定により國庫補助を行ふ案を樹て、總額に於て五千三百萬圓の國庫補助を大藏當局に要求したところ、大藏省では國庫補助の特例查定には承知せず、現行補助規定により總額三千七百萬圓と查定されたので、原案を縮小して更に一千七百萬圓程度の復活要求をなし、あくまで補助特令の制定を主張して、廿日午後大藏省に再查定を要求したところ、今回の風水害復舊國庫補助特令は今後の前例となるとの理由で承認し難いが、地方財政を考慮して災害の特に甚だしく、且財政の極度に逼迫せる鳥取、高知、岡山の總額八百萬圓程度の元利補給をなす查定案を示して來たので內務省では已むなくこれを承認の上更に兵庫縣に對しても同樣元利補給を要求することゝなり、內務省では事務的折衝を續けてゐるが、斯くの如く內務省原案が根本的に縮小變更の已むなきに至つたことは災害關係府縣の財政上に及ぼす影響を重大ならしめるものとして內務省は憂慮してゐる

農林省は冷淡
飯米差押禁止案

【東京電話】農民の飯米一ヶ年差押禁止法制定に關しては去る六十五議會で齋藤前首相並に小山前法相が議會提出を一般に公約して以來、各方面注視の的となつてゐたが、愈々臨時議會切迫とゝもにこの問題の成行きは切實に論議されるに至つた、即ち司法省では前議會の公約に鑑み今議會提案を目標に右法案の立案を行つてゐるが、これに附隨して各無産團體、農民組合等もこれが實現方につき關係方面に猛烈な陳情運動を行ひつゝあるに反し、一方帝國農會、地主組合等は右法案實現阻止に蹶起となつて猛運動してゐる、然るに右問題と最も關係の深い農林省では未だ司法省より正式交渉なきを理由に、公式にこれが贊否の意見の發表を差控へてゐるが、農林當局の意向を綜合して見るに飯米一ヶ年差押禁止は甚だ行き過ぎに失するとの意向を有し、積極的に贊意を表するに至つてゐない、その理由として大體左の如くである

一、差押へ物件から米を除外するときはさなきだに不圓滑なる農村金融を更に逼迫せしめ農村經濟に大打撃を與へること

二、從つて金融の杜絶により青田前に立毛賣りが續出する傾向におかれること

三、差押へ禁止が既往の債權債務に迄遡及するときは農村の金融系統に大混亂を齎すことになる恐れあること

四、差押禁止には小作米をも含めるのが當然である、さうなれば地主對小作人の關係を惡化する

以上の見解により農林當局も餘り乘氣にせず、已むを得ず禁止令を制定する場合は一年とせず三ヶ月位が妥當ではないかと見てゐる

廢棄勸告の正式回答要求
松平代表が英國に

【東京電話】十九日の松平、サイモン私的會談は去る七日英國から日本代表に表明された案に對する回答を正式會談で披露する前に、相互の立場の理解を出來るだけ十分にして置く爲めであつたと傳へられるが、この會談に於て松平代表はサイモン外相に對し、わがワシントン條約の共同廢棄勸告に對する英國政府の正式回答を可及的速かにされたい旨要請したと解される節がある

即ちワシントン條約廢棄通告に對する帝國政府の手續は略々完了し、國際的禮儀を重んずる意味に於て英米佛伊の關係國に改めて正式共同廢棄を勸告し、その回答を待つて直ちに一般手續をすることに決し、先般わが代表松平大使に對し之に關する訓令を發したが、今日なほ各國政府の回答を得るに至らぬので帝國政府は更に至急右回答を得るやう松平大使に訓令を發したため、同大使は廢棄を勸告した結果、サイモン外相はわが回答に對する態度決定以外にワシントン條約共同廢棄勸告に對する英國の態度を正式に表明すべくマクドナルド首相及閣議に諮る必要を認め、廿日閣議を開くことを決定したものとわが關係要路筋では觀測してゐる

正式全員會談
今明日中に

【ロンドン廿日聯合】十九日開かれた日英會談は突然松平、サイモン兩氏の私的會談に變更されたので、正式全員會談の時期は不明であるが、日英兩代表間で會談時機を取極めるものと見られ、早くて廿一日、遲くとも廿二日頃となるであらう、全員會商では山本代表が試案に對する帝國政府の見解を詳細說明する方針で草案も既に出來てゐる樣なので、十九日の私的會談は全員會談への地均しに過ぎず、代表部では十九日夜は東京へ報告しなかつた

新嘉坡と香港に 空軍根據地建設
英國が極東空軍充實に着手

【香港廿日電通】過般英國政府はロンドンに於て極東空軍充實計畫を發表し八萬ポンドを以てシンガポールに、六萬ポンドを以て香港に各々新空軍根據地を建設する旨聲明したがこの計畫により英國政府は既に去る一日より極東空軍費、航空防空材料增加に着手、目下續々航路中で、今年中には香港とシンガポールに航空路を完全に連絡し、シンガポールに極東空軍總司令部を設け、防空兵力は重爆二個旅、高射砲四個旅とする豫定である、なほ香港では廿日午後七時よりウイリアム・ピール總督を統裁の下に照空燈、聽音機、飛行機を使用、大工廠、船舶、支那街方面をも加へ一大防空演習を舉行するが、同地の防空演習はこれが最初のことで各方面から極めて注目されてゐる

妄想を描く米英
英五・米四・日四 提案說に騒ぐ
"日本が均等要求"と

【ニューヨーク廿日聯合】海軍豫備會談において日本代表部はイギリス政府に對し、英米日三國の海軍力につき五・四・四の新比率を提示したと傳へられ、アメリカの朝野に一大衝動を與へてゐる、右報道によれば日本代表部はイギリス政府に對し通商路が長いのを理由に、海軍力の優越を認めつゝアメリカ政府に對してはあくまで海軍力の均等を要求したものであると、ニューヨーク・タイムス紙はイギリス政府當局が日本代表部の新提案を洩らしたとのロンドン電報を廿日の紙上で掲げ次の如く述べてゐる

松平、山本兩代表はイギリス政府に對し英、米、日三國の海軍力五、四、四の比率を提示した旨官憲では洩してゐる、右提案によればアメリカの海軍力を縮小し、日本海軍の增大を要求してゐるが、日本代表部からは未だ曾て右提案をアメリカに提示してゐない、デヴィス代表、スタンドレー閣同は何れも日本代表部が右提案をイギリス政府に提示したとを無知してゐる、日本代表部の見解によればイギリス帝國はその通商路が長い關係上海軍力の優勢を必要とするが、アメリカ政府があくまで五・五・三の現行海軍力比率維持を固執してゐるのは、日本のアジアにおける權益に對する威嚇を意味すると、日本代表部では主張してゐる

更にヘラルド・トリビューン紙も廿日の紙上でロンドン電報を掲げ日本はイギリス政府に對しイギリス海軍力の優越を承認する用意あることを以前に指示したが、アメリカ海軍の優越は拒否してゐると報道してゐる

自殺的提案は 絶對にしない
わが當局は否定す

【東京電話】ロンドンより某所に達した報道によれば、日本側は去る七日の第四次日英會談に於てマクドナルド首相より提示された妥協試案に對する回答として日、英米三國間に名目的の最高共通保有量を設け、軍備平等權を賦與すると共に、實質的保有量については英國五、米國四、日本四の比率を設くることによつて滿足せんとする如き對案を提出したと傳へられたが、右に關し外務當局は斯くの如き具體的對案を提出したといふことは事實無根であると前提して左の如く否定した

一、帝國政府の主張は名目的にも實質的にも軍備平等の原則を確立せんとするものであつて帝國政府は五・四・四等といふ比率を提案するといふが如き自殺的行爲は斷じてしない

一、マクドナルド英首相の對案に對する帝國政府の回答は右試案の眞相を質すのが主であつて未だ帝國政府から對案を提出する時期には達してゐない、況んや具體的數字に觸れる時期にも達して居ない

一、若し推測が許されるならば凡そロンドン筋よりの報道は日本が最高共通保有量を設立しても實際にはそれ一杯の建艦を行はんとするものではないとの取沙汰から、英米側は日本の回答は斯くもあらうかと推測した全く架空の想像的報道であらう

窮地に
英國自ら陷る

【ロンドン廿日電通】十九日夕刻松平代表と會見に先立ちサイモン英外相が「日本はさきにイギリスに對し英米日の海軍新比率を五・四・四とする意向ある旨イギリス側に表示した」と語つたとの報道は、日本の外務省では極力否定してゐるにも拘らず、英國代表部では依然右報道は事實であると執拗に宣傳し、第四次日英會談に際し「日本代表部はイギリスに對してはその海外領土の廣範圍なるに鑑み日本より高度の海軍兵力を保有するを容認するがアメリカとは日本は同等の海軍兵力を保有する必要を主張した」と語つてゐる、而してイギリスとしては一方一九三三年以來英米海軍の對等比率を既定原則として承認しつゝ、なほ他方に於ては日本の新提案に贊意を表した氣持があり、板挾のヂレンマに陷つたためイギリスの立場は益々困難なものにならんとしてゐる

代案考慮を
英紙稱讃す

【ロンドン廿日電通】廿日附のロンドン・タイムス紙は目下海軍豫備會談に於ては今後五ヶ年乃至十ヶ年間豫定的海軍建艦計畫の自主的宣言をなすとの試案が考慮されつゝあるが、右は現在の難局を解決するを得せしめ同時に一九三五年の正式海軍會議を成功の期待を以て招集するを得せしむるものであると大々的に報道してゐる

種類別試案
英國が更に提出か

【ロンドン十九日聯合】イギリスはその試案に對する日本の回答が頗る強硬なものであることを豫知したので、十九日の正式代表會議が動きの取れない暗礁に直面するのを恐れ、先づサイモン外相と松平大使との非公式會談を希望しこれによつて局面打開策を講ずることゝなつたものである、イギリスが特にその妥協案をサゼッションによる抜け道を作つたのも、要するにかゝる場合を豫想してのことであつて、イギリス側は更に艦種別の試案を出して來るものと豫想される

その一として單獨宣言により各國が勝手に建造すべき兵力量を無拘束とし、單にその方式だけを一方的にその都度宣佈するとの案が非公式に日本側に通達されてをり、これは如何にも日本に自由建造の權利を與へる如くであるが、その實然らず他方において日本に質的制限を課し、從來の現行比率を維持して行かんとする巧妙な案で、日本は規約的制限を伴はぬ質的制限には勿論絶對反對だから、松平大使はこれに明確反對を表明するものと見られる

條約廢棄は到底免れぬ

【ロンドン廿日電通】二十日附ロンドン・タイムス紙は海軍豫備會談に於て松平大使とサイモン外相會見の結果協定達成の希望が失はれてゐない旨左の如き社說を掲載してゐる

今後の難關は日本のいはゆる共通最高限までの建造に關する意圖と聲明との開きにあるやうである、なほ全衛當量まで實際建造することを企てるといふことはないことで、商議會議はまだく脈があると思ふ、併し何れにしてもワシントン條約が廢棄されねばならぬことは殆ど疑ふ餘地がない

蔣氏南京へ

【上海廿日電通】蔣介石氏は十九日午後八時九江碇泊軍艦永綏にて南京に向つた、南京で防空演習を統監すると共に、對西南問題につき汪精衞氏以下國民政府要人等と協議する筈である、西南派との調停斡旋者である王寵惠氏も之に參加すべく、王氏は右會見後再び南下し、西南派說得に赴く豫定である

連繫を民政應諾
政友會に廿四日正式回答

【東京電話】民政黨連繫に對する民政黨總務會は廿日午後二時より本部に開催町田會長外各總務出席先づ頼母木氏より政友會の久原、山本兩氏の申込に應じて會見した顚末を報告し協議の結果「兩黨提携して國策を樹立し擧國一致の力により國難を打開すべし」との趣旨に於て、政友會よりの申込を應諾することに決し、正式交渉委員として改めて富田、頼母木兩氏を指名し右主旨の範圍內で政友會に回答し、提携術に當らしめることに決定、引續き四時より評議員會に移り協議の結果、總務會の決定通り承認、同七時散會した、右の結果富田、頼母木兩氏は更に町田會長並に幹部と能と打合せの上、來る廿四日正式に政友會側と會見回答するに決し、斯くて愈々右主旨の範圍內に於て政民連繫は實現の運びに至つた

× × × × ×

政府米給與案
米調總會に諮る

【東京電話】米穀對策調查會幹事會は廿日午前十時より農相官邸に於て開催、農林、拓務、大藏、商工の四省並に法制局、朝鮮、臺灣兩總督府の幹事十數名出席、荷見米穀部長より來るべき臨時議會に提案する東北凶作地に對する政府米穀特別給與案の說明をなし、同案は米穀政策と關聯するので米穀對策調查會に諮ることを妥當とする旨を述べ、各幹事異議なく贊成したので、廿一日午後農相官邸で開催される米穀對策調查會特別委員會へ諮つた後、廿四日頃米穀對策調查會總會を開き該政府米給與案を附議することゝなつた、なほ同委員會は廿六日午後一時半から再開し調查會の今後の手續その他を打合はせることゝなつた

朝鮮燒酎 受賞者
全國品評會

【東京電話】日本釀造協會主催第十四回全國酒類品評會は十月十八日より十一月六日まで瀧の川釀造試驗場に於て愼重審查の結果、名譽賞淸酒九、燒酎二、優等賞淸酒二六九、味淋七、燒酎二六、特選賞淸酒五五八、味淋一四、燒酎一五九、入選淸酒一、四〇七、味淋七、燒酎九〇で、廿一日發表された、朝鮮關係燒酎の分左の如し

優等賞　金剛イ號新式　朝鮮朝日釀造株式會社
同　金剛ロ號新式　朝鮮朝日釀造株式會社
特選　日昇ハ號新式　增永釀造株式會社
同　金剛ニ號麴子　朝日釀造株式會社
同　金剛ホ號麴子　朝日釀造株式會社
同入選賞　金澤、松來、黑麴　松來釀造所
同　松露酒黑麴　開平釀造株式會社

人

◇江口寶治氏夫人　京城印刷組合長（前鐵道局社會課主任）江口寶治氏夫人みねさんは豫て病氣療養中の處廿日逝去、葬儀は廿二日午後四時半府內長沙洞妙心寺に於て執行の由

東西南北

世には暗合といふ事も多いが、アメリカのマサチュセット州パーキンス學會に於ける二青年の關係程驚くべき暗合の運命であるものは少く▲唯不可思議といふ他はない▲パーキンス學會は盲人の幸福增進のために設立されたものであるが▲同會員中不幸な世の盲人の幸福を圖る爲め生涯を捧げる決心で研究に沒頭して居る盲目の二青年がそれである▲今回二青年が同學會寄宿舍の同室に起臥する事になつた結果初めて判明したのであるが▲兩人とも遠くはなれたワシントン州の出身で而も同年同月同日の生れであつた▲盲目の原因も同じく爆發物による災難であり同じく獨習して大學の教育を終へて居る▲のみならず姓こそドナルドソンとモルガンで違ふが名までも同じドナルドであるに至つて驚かされる▲但しドナルドソンの方は最近視力を回復しつゝあるが矢張り同僚のモルガンと同じく今後も相變らず盲人のために自己の才能を捧げる決心だと

朝鮮麻藥令 明春早々公布

朝鮮麻藥令案は過般來本府警務局衛生課で決定案成り、目下拓務省に廻附され愼重審議中であるが、最近各道でも麻藥中毒者の一齊取締りを斷行しこれが撲滅に努力してゐる折柄でもある關係上、遲くとも明春早々公布されるものと見られてゐる

夕刊後の市況

◇…仁川期米後場

	當	中	先
六節	[illegible]	[illegible]	[illegible]
七節	[illegible]	[illegible]	[illegible]

◇…各地米後場

釜山	[illegible]	大邱	[illegible]
群山	[illegible]	木浦	[illegible]
鎭南浦	[illegible]	下關	[illegible]
神戶	—	熊本	[illegible]
名古屋	[illegible]	金澤	[illegible]
大阪最終氣配	四二錢		

◇…京取株後場

	引	高	安
鮮取	[illegible]	—	—
朝新	[illegible]	[illegible]	[illegible]
大新	[illegible]	[illegible]	[illegible]
新東	[illegible]	[illegible]	[illegible]
日產	[illegible]	[illegible]	[illegible]

實物々場　▲日出紡績一五圓五▲朝日酒造一一圓五▲京染新三九圓三▲西鮮合同新一七圓四▲日滿虫膠八四圓五▲ニタバイ新一八圓五▲第二ニタバイ一六圓八▲朝日紡績一三圓丁▲釜山商業銀行三四圓丁▲同新九圓丁▲日滿アルミ二五圓五▲帝國火藥二三圓八▲滿洲セメント八圓六―八圓丁▲人造羊毛七圓九―七圓八▲富士材七圓丁（出來高百四〇）

◇…大阪短期引跡

大新	八八四三	不變
鐘新	一二六四丁	一高
日產	一〇八四二	一高
新東	一二九四一	二高

◇―東京株式長期後場

食組	[illegible]	[illegible]
鐘紡	[illegible]	[illegible]
同新	[illegible]	[illegible]
東新	[illegible]	[illegible]

胃腸に タカヂアスターゼ
TAKADIASTASE
三 SANKYO 共

タカヂアスターゼは藥學博士工學博士高峰讓吉氏の發見に係る世界的強力消化素にして多種多樣の消化酵素を含有し、強力なる澱粉消化力を有するは勿論、蛋白消化力また强大なり。效力は永久的不變、耐酸、耐アルカリ性强く、又その消化作用は茶、紅茶、コーヒー等に影響せらるゝことなき特長を有す。

消化不良、食慾不振、肺結核その他殆ど凡ての疾患時に於て胃腸の消化機能を助長し、消化不良を去り、食慾を催進し、榮養を增す目的に盛に賞用せらる。

說明書進呈　粉末、錠劑の各種あり　東京・室町　三共株式會社

解熱鎭痛に 三共アスピリン（別名オボピリン）
東京・室町 三共株式會社

社説

農村振興運動の慣習化

農村振興運動第一期計畫（昭和八年度）の實績は明瞭にその効果を示してゐるが、最近說をなす者は農村振興運動も最近に至り漸く飽和狀態に入り、運動開始當時の意氣込みなく、この際更に拍車をかけて心氣を一轉し以て當初の目的達成に邁進しなければならぬとするものがある。一應頷くべき言ではあるが、これを農村の實狀に照して見る時その言のなほ甚だ考慮の餘地十分なるを認めないわけにはゆかぬ。といふのは最近に至つて農民大衆が農村振興運動の何ものであり、その効果の如何なるものであるかについて漸く理解しはじめ、この運動の促進によりて自らの生活の改善向上の可能を認識するに至つた實狀を觀取することが出來るからである。

×

如何なる運動も當初において花々しきものであり、かけ聲の大きいものであるが、その進行中においてだん／＼當初の生彩を失ひ、活氣を缺くに至るものであり、殊にその運動が緒に入るに及んで運動の姿を失ふものであることを知らねばならぬ。運動が運動として存在する間は、未だ眞の運動にあらずして、それが日常化し慣習化し運動の姿を消すに及んで初めて緒に入るものであり、軌道に乘るものである。農村振興運動がかけ聲勇ましく進行してある間は、如何にも運動らしいけれど、それは本格的には運動本來の目的に邁進してゐるのではなく、反つて實際の未だ熟せざるを物語るものであり、運動の日常化慣習化せざるを物語るものである。

×

思へば三年にわたる半島の農村振興運動は今日に至つて漸くその實績如何が具體化し來り、指導部落も同部落農民も漸く運動そのことを忘れて自己の新生活の建設を樂しむといふ氣持ちになり、いはゆるやう／＼『靜』が出はじめるに至つた。そしてこれを傍觀しつゝあつた一般大衆も亦農村振興運動の効果的なるを認識して『これはよいぞ、これなら物になる』といふ氣を抱くに至つたことは何人も否まぬところである。また、その組織的團體的訓練においても男女の本分、勤勞好愛の風を理解することにおいても著しき効果を收めつゝあることも認めるところである。かゝる實狀にあるものに對して、直ちに飽和倦怠の風が見えるといふが如き觀察を下すことは寧ろ老婆心といふべきではあるまいか。それよりか半島を蔽ふて擧りつゝある本運動勝利の歡聲を一歩を進めて次の第二期計畫遂行への進軍喇叭ともし、激勵の指導ともすべきではないか。次の指導、次の激勵は運動の慣習化に對する施策そのものでなければならぬ。運動開始當初の生彩に充ちたかけ聲を今日もなほ聞く若々しさで聞くとが出來ぬから飽和狀態だといふのは自己の神經の麻痺について反省せぬためである。

農村振興運動と警察官の活動

全羅南道の巻

珍島郡珍島面新里　道巡査　水地紋治（三七）

本人は珍島警察官駐在所首席として勤務し、其の受持面內の戶數は一、八九二戶人口は九、〇五八名を算し、膨大なる戶口の受持たるに加へて同出張所勤務者は僅か二人に過ぎず平素に於ける警察事務は頗る多端繁劇を加へ時に手不足を來す場合なしとせざるも、克く其難關に遭遇し警察行政の萬全を期する傍ら農村振興運動には多大なる關心を持し、一面農村振興委員としての職務に精進んで此運動に參畫せられ、各指導機關と克く連絡協調を保ち農事改良に生活改善に納稅督勵援助に、其の他本道運動の有ゆる方面に亘りて全く不眠不休の熱意を以て獻身的努力を續けつゝある事は、實に第三者をして感歎せしむるに餘りあるべく、時には勤務の餘暇を割愛して夜間殊に遠方にも不拘部落講話會に出席せられ夙に精勵せる朝鮮語を用ひ夜の更けるも知らず諄々乎として說去說來の裡には郡氏自ら低頭以て氏の說話に感歎す、如斯努力を常事とするも一點の疲勞を見せず、總て溫和の裏に善處する事は本人の人格の崇高なる所と謂ふべし

該面の本格的振興運動は始まりて日尙淺く、歷然たる事績を指定するには及ばざるも、將來に於ける本面の農村振興運動が同氏の活躍如何に依りて進展を期せるや敢て過言にあらざるべく

長城郡南面芬香里　道巡査　目野作一（三七）

資性溫厚篤實にして素行端正なり殊に公共心に富み社會奉仕の念深き人物なるを以て僚友並に面民間に信望高し

昭和八年四月一日南面警察官駐在所首席として赴任昭和八年九月一日同面農村振興委員會委員となり、警察行政の萬全を期する傍ら農村振興運動に格勤努力したる結果、今や多大なる効果を齎らすに至れり、今茲に其の事績の主なるものを擧ぐれば、從來本面に於ては各氏相對立し團圓を缺くの事例勘からざりしが、農村振興を圖るには何よりも先づ人の和にありと爲し自ら各氏の本人を再三訪問し其の理を說き同時に時節の如き一般の休日を利用し祭話會を催し面內の各區長振興會幹部其他有力者を招待し懇談を爲す等、克く其の間に在りて之が融和に努めたる爲、彼是融和は勿論一般民心に至りても平和に歸し實に面を擧げて和氣靄々たるものあるに至りたり産業の改善、民風作興、地方發展に關しては、常に面と相提携し本務の傍ら夜間を利用し各部落を巡回し、生活改善、産業振興に關する講話を爲し、尙是等に關する面の計畫實施に際しては、自ら各部落を巡回し實地に就き指導督勵を爲すと共に之が實行を爲さしむるものに對しては親切丁寧に其の理を說き實行を期しつゝあり、殊に地方發展に關しては婦人會を組織し男子部にありては本人自ら女子部に在りては其夫人會長となり、自ら率先範を示して之等指導に努めつゝある爲、苗代の改善、正條植の普及、堆肥及綠肥奬勵、稗拔等其の事績の見るべきもの多し、尙是等産業の振興と相俟つて消費節約と生活改善の必要なるを感じ、面及各振興會と提携し實地に臨み指導に努めたる結果、色衣着用、禁酒禁煙、勤儉貯蓄等を實行するに至りたり、尙各婦人組合に對し私財を以て婦女子屋外勞働奬勵の意味を以て奬勵金を出し、婦女子の屋外作業心の喚起に努め、多大の効果を齎し、現今に於ては畑作は勿論、畓作の稗拔田植刈取等に當り、婦女子の出働せざる者を見ざるの狀態なり

順天郡住岩面廣川里　巡査部長　向上浩（三七）

本名は性質溫順篤實にして奉仕の念厚く人に接するに明快の情を以てし、事を處するに正邪を辨へ破推を期する氣慨を有す、昭和八年六月西面駐在所首席に轉ずるや、面學校當局と協調を保ち民心作興、農事改良等督勵に當り、殊に農村の健全なる發達を期するには、相當の教養ある同面の中堅青年團の指導にありとの強き信念の下に、面學校と協力して青年團員との接觸を密にすると共に、自ら質實剛健の氣を持ち範を垂れ且つ敎練の指導に當り士氣の振作に意を用ひ、精神の涵養に努め一般青年をして感動せしめたるもの多し而して常に郷土愛至情の發達を中心に農村啓發の中堅となるべき基礎精神の確立に意を致したる爲、之が一般青年團員に對する刺戟劑となり、學校面當局の訓練と相俟つて精神作興、啓發改善等優秀の成績を擧げ、地方開發に相當貢獻しつゝあり。故に同中堅青年は實踐躬行以て部落民に感動を與ふるもの勘からず。就中麥作改良を始め苗代改善、水稻の正條植、稗拔等の如きは、常に青年が率先躬行して面內拔群の成績を擧げ、父老を啓蒙せしめ、引ては一般をして之が模倣たらしむる等、直接間接に地方開發に貢獻しらるもの多し

順天郡松光面洛水里　道巡査　二宮良助（三七）

資性溫厚誠實にして理性に富み剛氣果斷にして是なりと信ずる所、遂げざれば止まずる氣慨を有し、人に接するや快晴の美德を持し社會的人望厚し

昭和六年八月外西面駐在所に轉じ同八年六月今の松光駐在所に轉じたるものなるが、農村の疲弊を寢ひ之を更生に導くには民衆に最も密接の第一線に立つ指導機關たる面の活動を促すにありと主唱し、其の活動を困苦ならしむるには先づ駐在所の合流と援助の必要あるを切に感じ、在勤地何れの面に於ても民風振興農事改良に就き勵受督勵を面と共に化せる事多し。尙現下農村に於ける民心の傾向動もすれば無稽にして浮華輕佻に流れ易きに看取し自ら質朴の範を示し常に民衆に接するに質實剛健の態度を以てし、部落巡察に際しては必ず農家に立寄り生活改善農事改良につき道理を說話し、或は激勵を加へ殊に振興會部落の中心人物と連絡を密にし、親切以て導きたる例枚かあり、如上の通り至誠を盡したが現に外西、松光兩面は何れも優良面となり。而も外西面錦城里は優良部落として全鮮に誇るものあり是れ本人の努力に負ふ所多しと謂ふべし。尙多角形農法の必要なる所以を示範せんかため、本署駐在所構內に豚舍を設備して其の飼養をなし成績良好、又其の飼料に充つる爲家畜南瓜（ポンキン）を栽培したるが、豐作にして一ヶの重量六貫以上の成績を擧げ面民に對し多大の感動を與へたり

靈岩郡新北面月坪里　巡査部長　渡邊明（三七）

昭和八年九月十五日新北面駐在所勤務を命ぜられ着任するや、時恰も農村振興實行組合が組織せられ面に於て各戶の經濟調査を實施中にして、面長より調査に依り面と協力して之が調査の援助を爲すと共に、所員の指導分擔區域を定め實行組合を戶別訪問する等、警察事務多端の中をも厭はず克く面民を指導啓發し、獻身的に面の奬勵施設並に社會敎化農村振興に不斷の努力を惜まず、爲に面民も首席の熱誠に動かされ從來の態度を一變し眞實に自力更生に努めつゝあり

1、週間デー實施

奬勵（イ）色衣奬勵（ロ）早起運動（ハ）斷髮奬勵實行

農村振興實行部落を戶別訪問し之が實行を促し着々効果を修めつゝあり

2、本年六月四日より九月十二日迄夜間を利用し時々部落民を一定の場所に集合せしめ實行部落六ヶ所に衛生模範組合を組織せり（イ）家屋內外及道路の改修掃除（ロ）便所の改良及屋內外の掃除（ハ）牛豚鷄舍堆肥小屋の改善及消毒（ニ）迷信及弊風の打破

以上を衛生組合の信條とし設置當時より毎月行事表を作成し各組合員に之を配付の上極力之が實行に努めつゝあり

3、實行部落出張の際は其の都度部落民に對し自力更生に關する講話懇談會等を催し職務の傍ら指導啓發に努めつゝあるを以て部落民は漸次更生の意氣に燃え家業に精勵せり

4、首駐在所の全職員をして各實行部落を夫々擔當せしめ時々出張せしめ面の指導と相俟ち連絡協調を保ち濃厚なる指導を加へつゝあり

務安郡長山面五音里　務安郡務安面道基里　巡査部長　彌永二二（三七）

（イ）消極面に於ける實績

一昨年以來農作振興運動と相俟つて消極面に農村振興實行組合を設立するや當時本人は自ら本運動の趣旨を會得し同面內更生部落を更生せしめる爲朝夕の區分なく駐在所々在大興部落を巡廻し獻身的に活動の結果本部落民は男女共精神緊張し自力更生の氣運を醸成するに至り其の成績著しく

1、國旗揭揚の徹底
2、家屋內外の掃除
3、時間の勵行
4、夜學會
5、婦人屋外勞働

（ロ）長山面に於ける實績

1、食林里を衛生模範部落たらしむべく出勤時間前及退廳後の餘暇は每日該部落に行き徒涉の勵行方、衣類洗濯、治姉の指導並に便所の改善、排泄の管勵其他宅地の利用、家計簿の記入等直接指導は勿論戶籍上の申告代書迄して戶籍違反を根絶しつゝあり尙に右部落は事實上各種模範部落となれり

2、大里所在共同井戶は約百餘戶の飲料水を供給する所にして重要なるものなるも曾て傳染病の媒介井戶となりたる事例ありたるが本人は之が改善を計畫して部落民と共に『コンクリート』製洗濯場付井戶に改造し消毒劑の投入等をなし來れるため殆んど地方病の如く思はれたる『アメーバ』赤痢も本年は發生せず

3、自給肥料の增製を期するため道路に供せし於つて自發道路の泥濘を期するは勿論堆肥も本人赴任以來急に增產を期する樣になりたり

4、一般に國旗の揭揚、納稅期間內納付、門標の揭出（貧困者には自費にて無料給與）色衣着用の奬勵、畜力の利用等各種方面の指導をなしたる爲其の効果著しきものあり

5、實行組合其他各種集合には必ず出席して指導事項の實行を說明するため同面の勤勞事務擔任上多大の効果を齎しつゝあり

6、其他正條植の督勵及愛國貯金督勵等に貢獻せる實績一にして止まらず。

羅州郡鳳凰面竹石里　巡査部長　松葉武男（三七）

本人は昭和七年三月本面駐在所に赴任して以來克く職務に精勵し其の擧止言論は漸く一般面民の範となり居りたる處、偶々農村振興運動起るや本人は殊に本運動に關心を持し、面民の多角形農耕、自給肥料、經濟觀念の喚起、或は與論指導の入學勸誘等其の他農村振興の自覺に亘り奮勵其の努力を惜まず、民の努力に依り農村の開發したる事少く實に農村警察官の典型的人物と稱ふべく今や面民より絕大なる信賴を受けつゝあり

本務の傍ら夜間を利用し管下各部落を巡回し思想の善導、生活改善の必要、衛生思想の涵養等に關し懇なる講話をなす、尙農事改良は農村振興の第一義的緊要事なるものとし、堆肥の增殖、水稻の正條植、稗拔苗代の改良及麥作、棉作其の他一般農事改良に就き、面職員を補助して實地指導に骨身を惜まざる熱誠振りなり尙又面民の納稅觀念を喚起する爲納稅宣傳講話を催し、特に稅金徵收期には積極的に面職員を扶助援助し、本面納稅に多大なる貢獻を爲しつゝあり

羅州郡潘南面新村里　道巡査　的場孝作（三七）

昭和七年潘南駐在所首席として赴任以來克く面と協力し農村振興運動に盡捧し來りたるが偶々昭和八年一月農村振興共勵會委員となるや多忙なる本務の傍ら益々奮發一意專心部落の指導民風改善農事改良等農村振興運動に努力を拂ひたる結果其の實績顯著なるもの多し

1、便所改良2、井戶改良3、城內農村振興實行組合の指導4、正條植及稗拔督勵5、堆肥奬勵等はその榮績中の特筆すべきものである

全羅南道順天郡別良面駐在所首席　道巡査　若松一根（三七）

資性溫厚快活にして遵法心及奉仕の念に富み、公益の爲には獻身的精神を以て之に當り事を處するに正義觀念深く、善なりと信じたる事は突進達成を期する氣慨を有す、人に接するに誠謙の德を持し社會的人望厚し、本人は曾て昭和四年二月外西駐在所勤務同六年五月松光駐在所に轉じ同八年六月今の別良駐在所へ轉ぜられたり

常に農村の疲弊を憂ひ其の更生を計るは警察行政より見るも喫緊事なりとの強き信念を持し、外西在勤當時より面と緊接の連絡協調の下に民風改善、農事改良に努めたるものにして、外西に於ては模範振興會部落の農事改良の指導督勵に面と常に合流して實績の擧揚に盡したり現に其の面は優良面となり錦城里は優良振興會となりたるが之本人の努力勘からざるものありそれより松光に在勤すること僅かに二年なるが其の効績顯著なるものあり

偶昭和七年より全鮮各官公署及其の他諸機關統制下に農村振興運動開始せらるゝや之を最良の契機なりと痛切に感ぜるものあり、尙一層奮發すべき決意を以て先づ面、學校と協調し面內各部落又ると共に常に面長と合同出動を爲し晝夜を分たず面內部落を或は田野を巡りつゝ實地指導に當り面民の接觸を密にし民風改善農事改良につき講話又は勸誘に努め、或は部落の申合せに依り實行を期せしむる等、全力を注ぎたる爲該月餘ならずとも一面を通し普及の徹底を期し、其の實績拔群にして他を驚嘆せしめ感動を與へたるもの多し之全く本人の督望よりの至誠に依たると共に、面長との協同宜しきを得たるものと謂ふべし實績中主なる項目を擧ぐれば左の如し

（一）國旗揭揚全面實行（二）色衣斷髮全面實行（三）冠婚喪祭儀節約全面實行（四）苗代の改善及水稻正條植全面實行

尙現に別良に於ても振興實指導を始め面內農事改良方面に於て終始一貫努力中にして將來を囑望するものあり

一、面民の感想

松光在勤當時面民は孰れも曰く產業部長なりと別稱を附したるものにして今尙同人を懷慕るもの多し

尙松光面農事改良、生活改善の功勞者なりと云々

一、其の他參考事項

（1）松光面農村振興委員會委員歷任（2）現別良面農村振興委員會委員

その頃を語る（二）

漢城旬報の創刊

支那を怒らした華兵橫暴論（中）

井上角五郎

そこで私は進んで朝鮮の有識者と交際を求めた所幸に外衙門協辦金允植氏を得て、國民を文明に導くの必要を論じそれには新聞發行に如くものはなしと云つた所、氏も私の意見に賛成し、それから城中の知識階級に知己も出來且王宮に出入する便宜も得られ、外衙門顧問と云ふ名義で傭ひ入れられ、金晚植氏が漢城判尹となつたので博文局と云ふ、敎育事宜を司る官衙を新設して私が主宰する事となり遂に漢城旬報と命名して新聞を發行する事となつた。その第一號が朝鮮開國四百九十二年癸未十月初一日その年の十一月で諸氏と別れ私が一人留つてから七ヶ月目だつたがその間の苦勞は並大抵でなく、今日思ひ出しても肌に汗の流るゝの感を覺ゆる位で、その又愉快さも格別で終生忘れる事の出來ないものがあつた。漢城旬報は一種の官報で專ら漢字を用ひ普通新聞の如く論じ記事も載せ時としては論說を揭げた事もあつたが丁度第十號に揭げた『華兵橫暴』と云ふ一文が大變な問題を惹き起したのである。當時は漢城旬報に對し朝鮮人中にも反對あり殊に支那人は西教傳播のためとか日本官揚の爲だとか云つて盛んに反對してゐた矢先だつたので遂んに公けに支那兵から攻擊せられ終に公けに支那の北洋大臣李鴻章から文書を以て朝鮮政府に對し嚴重なる抗議が來たので私はその責任上總てを辭し、國王殿下に特に內謁を乞ひ封事を奉つた所大いに御嘉納あらせられ『早く再渡せよ待ち居る』との御言葉をいたゞき明治十七年五月一度日本へ歸つたのである。間もなく安南事件以來佛國と紛議を重ねてゐた支那が大いに困却してゐたので、外務卿井上馨氏は『早速朝鮮へ行け、漢城旬報は人手に渡すべからず之を取り戾せ』と命ぜられました私は再び朝鮮に行く事となり出發したのはその年の八月早々丁度佛國艦隊が福州馬尾の砲臺を砲擊したと云ふ新聞號外の出たその當日だつた。當時支那兵は大半本國に引揚げて居たので私は難なく再び京城の地を踏む事が出來、又衙門地位に復し漢城旬報の發行を監督した

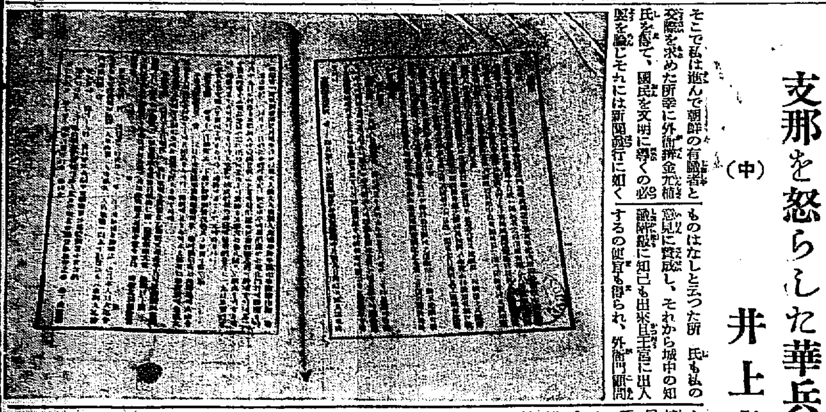

（寫眞は漢城旬報第一號第一頁二頁）

纖維工業上より觀たる蠶絲業の將來（十二）

朝鮮蠶絲會理事　農學博士　梅谷與七郎

（四）製絲及蠶業の多角經營化

私は此問題を特に重要視し又折にふれ時につれて高唱して參りました。製絲工業の行き詰りは七八年前から芽ばへて來て居ります工場の經營として長野式の此製絲經營は、價格のないものだと業人でも左樣に見てをります。製絲業が今日の悲境に立つたのは生絲の値下り人絹の壓迫ばかりでなく、彼等自身の經營法の缺陷からも來て居るとは一般の認る處であり、又斯く自身も自覺して來まして其更生に努力しつゝあることは乍ら誠に喜こばしい事と思ひます。製絲家の沒落で尤も悲慘なのは山十製絲でありませう。沒落した製絲をカレコレ批判することは死者に鞭打つ樣になりますが、然し後車の戒として他山の石とすることは必要でなからうかと思ひます。之等の會社の最も不合理とする處は血族關係で固めて居る點にあります。一方小作上りを重用視して他の容喙を許さない專制主義を守護の神として居ります。又一族郎黨の內でも若手の有爲な人物が居りましても時勢に添ふ議論が出ましても、重役連の容るゝ處とならず小僧の爺にと一喝に遭つて無視されるのも此組織の缺陷だと言ひ得ませう。大會社の經營には親子の關係や老人と若僧の關係は無い筈であります。要するに現代の工場經營は經驗者のみの經營では駄目であり、何うしても頭の經營が主體をなさねばならないと思ひます。片倉が大正八年の好景氣時代に合名を株式に組織の變更を表明しプレミヤムが付く勢いで、株が賣買されて大正九年三月其目的を達し直ちに起りし大正九年の財界大恐慌時代を切り拔け今日の大をなすに至つた反面に、山十も亦片倉に刺戟されて株式に組織を變更しましたが、數年片倉より遲れた爲め大正九年來の損手を拭ふこと出來ず今日の沒落を來たしましたことは、他人の意を用ひ頭の研究をやり出した事が片倉に一日の長があつた事が詮から其原因をなして居るのではないかと思ひます。此點は郡是などは片倉より更に一歩進んで居るのではないかと思ひます。故に大製絲家はもつと／＼力のある他人を重要な位置に据へ、血族關係で固めた發展を淨化する必要が大いにあると思ひます。而して斯く自覺しましたら之を早く實行して欲しいと思ひます。鐘紡などの大をなす所以は頭と力のある人が誰でも經營出來る組織になつて居る所に興味がある結果ではないかと思ひます。

私は製絲業が纖維工業の一分化に過ぎないと思ひます故に、自分の立場のみに拘泥して他の纖維工業を排擊することは非常に誤つた淺慮な考だと思つてをります。即ち宗教に例へて見ますと佛敎にしても基督敎にしても敎義の相違はありますが要は同じく安心立命されて居ります。然るに其目的を達せんが爲めの宗敎家が門徒を増やしたいが爲め又は其主敎から他宗敎を排擊することなどは以ての外であります。宗教に於ても同樣の事實を吾々が日常見受けます。日本の國家主義もよいが他宗敎排擊の主義は誤つて居ないかと思ひます。製絲業者が人絹の發展に恐れを感じて居るとふためくのは人絹業者から見れば笑止千萬だと思はれませう。こゝ數年前から人絹の將來を豫想し警告を發した人はたくさんありますが、皆人絹恐るゝに足らず、人絹がよしんば發達して來ても絹系をおびやかすに過ぎないだらう、天絹の用途は別途であり却つて天絹の販路擴大を促すだらう。動物性と植物性と根本に於て相異ありと嘯いたものであります。然し其化學の成分が異つても要は加工した品物に對する大衆の嗜好が結論を下すもので其本質は問題でないのであります

新刊紹介

キング　●昭和九年掉尾の新年號饗宴版への前奏曲といふ意味もあつて相變らずの元實ぶり●金頂他、青空無限城、日像月像、勝ち運負け運甲乙なしに人氣滿だつた大作が、それ／＼完結を告げて『大いなる朝』が後編を殘し其他は來春へ持越し完結篇の穴は續々新年號の呼物で埋められる●夫切では林不忘の『浮世揃兵衛』落末殘除隊問といつたところ時代相を反映した深刻な悲劇關西風水家で罹災者の目擊した或は實際した話を集めてゐるが、後報到る毎に加はるといつた悲慘の狀、眼を蔽ひたい位だ

●經濟月報（十月號）最近における日本經濟恐慌原因とその將來、內地における主要產業の情況と朝鮮向纖維物に就て、その他（定價五十錢、京城府長谷川町京城商工會議所）

▲國際評論（十一月號）北滿鐵道の買收と殘されたる重要問題、軍縮と通商戰爭、滿洲國の國家的基礎型、臨時議會の展望、その他重要記事滿載（五十錢、東京市麴町區內幸町一ノ三日本外事協會）

▲舞臺（十一月號）演興商のカムー十號、中江草一の言所望、松竹松竹の藝人の死その他（五十錢、東京市杉並區阿佐ヶ谷三ノ二八九舞臺社）

▲日本文藝（十一月號）齋藤緑雨の人我往來、宇野浩二の河內の巻、直木三十五の本編軍場考の外映畫雜考、十月の文學、アイヌの生活とその將來等（三十錢、大阪市西區京町堀上通一ノ三日本文藝社）▲朝鮮研究（十月號）五十錢京城吉野町一の四八共社▲滿洲評論（十月二十七日號）十錢大連市淡路町七共社▲旅行とサービス（十一月號）十錢東京市澁谷區幡ヶ谷本町一の一四共社▲出版研究（十月號）二十錢東京市淀橋區戶塚町一の六七四早稻田大學共會▲通商彙報（十月號）三十錢大阪市東區內本町橋詰町五八大阪府商工館▲法律新報（十月中旬號）二十錢東京市麴町區丸の內三の一二共社▲朝鮮府誌（十一月號）一錢京城南大門通朝鮮殖產銀行友會▲鮮友（十月號）十錢京城府若草町朝鮮本派本願寺別院▲專賣通報（十一月號）三十錢朝鮮總督府專賣局內朝鮮專賣協會▲東亞經濟（十一月號）三十錢東京市麴町區內幸町一ノ三大阪ビル共社▲水晶（十一月號）三十五錢神戶市須磨區若宮町共社▲かへで（十月號）三十錢東京市豐島區雜司ヶ谷町二ノ四五二共社▲眞珠（十月號）十錢大阪市住吉區旭町三丁目日本眞珠社▲警察雜誌（十一月號）三十五錢東京市牛込區南山伏町一三共社▲大阪朝鮮貨物商報（十月號）大阪市天王寺區勝山通二ノ一九四共社▲有畜農業（十一月號）十錢、名古屋市南區瑞穂町共社

決してカブレぬ
（專賣特許）
若園博士創製
おはぐろ式で劇藥を含まず
▲絕對に副作用がない
▲染付よく使用法簡易
▲自然色に優美に染まり
▲かゆみ止めにもなる
黑若
最新 白髮染
既に東京、大阪、京都、名古屋、神戶、和歌山、堺、金澤、富山等各地の實價に於て多大の賞讚と好評を博す
大 九十錢　小 五十錢　（婦人用）
西日本代理店 大阪市東區久寶寺町一丁目 角倉商店
本舗 甲陽藥化學研究所

齒痛には
今治水
クスグ効ク
ピンセット、消毒綿に浸み付せる、眞に親切な齒痛止め
主効 ▲むし齒の痛み ▲はぐしの痛み ▲齒の根の痛み ▲神經痛の疼り ▲齒より起る頭痛に奏効
價 二十錢、三十錢、五十錢
發賣元 丹平商會
各藥店にあり

止血劑
トロムボゲン
本劑は凝血促進作用著明なる肝臟に肺臟組織を添加し更に顯著に奏効する多價製劑 服用容易各科に賞用せらる
內服用液劑 五瓦 五本入一函（一圓）　五瓦 五十本入一函（一七・〇〇）
［略血の治療法］申込無代進呈
株式會社 友田合資 吉商店
T13

は
ま、一ぷく
と、烟草に香錠をそへて出すのが當世のお作法、蓋し……
香錠は愛煙家最適の芳味消化劑
仁丹香錠 十錢 三十錢

昔も 今も
効能で賣れる
七ふく ひえぐすり
効能 逆上を引下げ便通をよくし梅毒其他諸毒を下す
大阪高津表門筋
本家 七ふくや伊藤長兵衛
振替大阪九七三・電南七二九

南鮮版
主として慶尚南北道・京畿道仁川その他中部地方

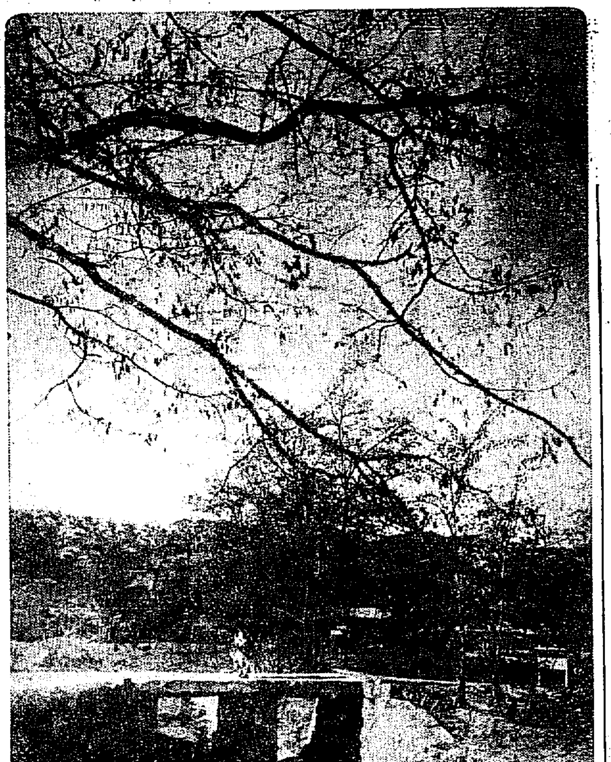

六番目に全州が 鐘紡誘致に成功
資本金六百萬圓を投じて 大麻布工場を建設

【全州】全南光州を初めとして永登浦、新義州、平壤、元山、京城全部五ヶ所に大工場を建設することゝなつた鐘紡では、更に六百萬圓の資本金を投じて全州に麻布製造の大工場を設置する計畫を樹てまたも半島の工業界を賑はすことゝなつた

德津附近に發見の 理想的な適地
有志は敷地の買收に奔走 繰業開始は數年後

鐘紡工場の全州進出については先般津田社長が來鮮の際全州有志連が熱心に同社長を說いたところ棉系、レーヨンに限らず適地さへあれば麻布もやりたいとの意向を漏めたので有志は早速道當局を動かして道內の麻耕作地と工場適地とを物色した結果德津附近に麻耕作に適した數萬町歩の丘陵地あり水質も稀に見る良質と判明したので有志は更に道當局と協力して大いに誘致運動を起し鐘紡側と折衝を重ね、遂に鐘紡から道に對し麻耕作地六百町歩、及び全州有志に對し工場敷地十萬坪の買收交涉を受けるまでに漕ぎつけたのである同工場が完成の曉には使用人員は職員三百名、職工二千名位の豫定で目下有志は委員を擧げて敷地買收に努定中であるが丘陵地を耕作地となし、工場を建設して愈々繰業を開始するまでには今後三、四年位はかゝる見込みである

農事試驗場 移轉地決定 地主と懇談

【大邱】屢々慶北道の論題となつた慶北農事試驗場移轉問題は道農務課で候補地の物色をなすと共に各種の比較試驗の結果愈々府外東村立石里に四萬坪の土地を買收し移轉することに最後の決定を見たが農務課では十七日關係地主十餘名の參集を求め道廳會議室で山澤財務部長等と懇談、買收價格について道當局の查定價格を提示し種々懇談するところあつたが大體において地主側も右查定價格に應ずるものと見られてゐる

警友俱樂部生る

【大邱】府內に居住する退職警察官をもつて組織する大邱警友俱樂部發會式は十七日午後三時から公會堂小ホールで擧行、出席會員六十餘名、官吏、實業家あり、會社員あり、辯護士あり、制服時代とはうつて變つた服裝で稍席先づ共榮自動車會社の支配人小野英雄氏座長に推され規約の審議、役員の選擧等を行ひ會長の就任挨拶、金知事、高尾警察部長の祝辭、會員の所感に次いで閉會において懇親會に移つたが主なる役員は左の通り

▲會長白井菊三郎▲副會長高杉權藏、權重典▲幹事 張、小野（英）山中、木多、久野、高崎、中島、山本、岡本、岩井、品川、許、金（德）福田、小野（英）▲會計稻垣保次

赤行嚢拔き取りは 輸送途中の仕業
外封異狀なく巧みな犯行 犯人の目星つかず

【大邱】既報、慶北善山郵便所から大邱郵便局宛て發送した郵便赤行嚢から二千六百五十圓（一千三百圓は既報）の現金が途中で拔き取られた事件についてはその後山澤遞信分室局から松野監督課長が出張し、善山署からも大邱局に出張し、常時の模樣などを詳細取調べたが各種の事情を綜合するに善山發送後途中に於ける犯行らしいがまだ犯人の目星はつかない

同事件は去る十六日午前八時二十分善山郵便所では過般金二千八百五十圓入りの行嚢を金泉行自動車便で金泉局經由大邱局に發送したが十七日午前九時大邱局で受取つた際は前記行嚢の外表に何等の異狀なかつたので開封した處普通通信在中の赤行嚢封皮が破棄され在中の現金一千八百五十圓が拔取されてゐる事を發見大邱局から善山郵便所に通報し所轄署にも届出で善山署は勿論金泉大邱各署の大搜動となつたものである

感心な警官 少年を救ひ 旅費を惠む

【大邱】府內東城町池田新太郎氏は十六日府廳前で一見一つの少年が來たと見える一歩行倒れてゐるのを發見し親切に【illegible】

六名を送局
大邱稅務署官吏と 酒造業者の贈收賄

【大邱】過般大邱署で檢擧した稅務署の瀆職事件は既報の如く官吏三名、府內の酒造醸造業者七名を留置、高木司法主任及び金警部補の手で司法擲事を總動員して極力取調べ中のところ十八日に至り一段落をつげたので一味中主なる者六名を十九日午前一件書類と共に檢事局へ送つた

振興會總會

【長湖】本道聞慶郡では來月三日から六日間各面振興會總會を開催

深夜に賭博開帳

【統營】寒さとともに增加する賭博防遏のため警察當局が血眼で賭博の檢擧中の折柄十九日午前一時頃統營邑町長春旅館二階客室で明井里金用伊（三）遠藤西四山里韓元質（三）同李道三コト共中（三）數島町鄭方元（三）の四名が骨牌を用ひ一回十錢乃至二圓をかけて賭博開帳中を署員が踏み込み、場錢二十五圓二十四錢を沒收すると共に四名を檢擧取調べ中

醉拂ひ慘死 列車に衝突

【光州】十七日午後九時ころ麗水發京城行第十七號列車が光州驛東泉面芳林里地點にさしかゝつた折柄光州邑東東洞（三）が醉醺して自轉車にのり、軌道敷地內を通行中衝突にはね飛ばされて即死した

渡船と巡航船 共倒れは必定
府から二隻を島民に讓渡 意地づくの競爭開始

【釜山】既報、地元側の意地づくで經營することに決定した南濱牧島西部間の府營渡船は目下島民代表が府と讓り受けの細目について折衝中であるが府當局は過般の府會で決定した渡津棧橋の使用を通航する帆船の曳船作業のため常盤丸、啓丸二隻を保留し殘餘の三隻を拂下げ渡船棧橋及び事務所は貸付の形式で委託する意向を有し前記の渡船二隻と附屬品施設その他で尠くとも二千五百圓の資金を要する見込みである、府民一般は池田組との激烈な渡船競爭を必要と覺悟し早くも共倒れの危險が豫想されてゐる

演習中の美談の主 三君を表彰

【大邱】過般忠南平野で實施された秋期演習に出動した大邱八十聯隊では優秀部隊及び善行者を表彰する事になり十八日同聯隊長からそれぞれ賞狀を授與した、個人で表彰されたものは第六中隊の高田一等兵及び扶餘郡で野營中折柄隣家の火事騒ぎで消火に當つた演習上等兵、及び自己の負傷を顧みず負傷兵の手當をした第五中隊の富坂三郎君の三名、團體表彰は高田大尉の機關銃隊、田中大尉の第三中隊、野澤大尉の第六中隊であつた

青年の熾烈な 研究心に感服
忠南自慢の青訓を 視察した八尋本府囑託

【大田】八尋本府囑託は農村振興状況視察のため來道、十五日忠南道廳訪問のち道農事試驗場を視察して儒城に一泊、十六日は午前四時半全部に訪る道青年訓練所に宿、同所生と共に終日シャベルや鍬を揮ひ、更に農村女子講習所を訪ね見て十七日論山郡農事講習所を視察し十八日歸任したが氏は語る

本道の青年訓練所は一度視察したいと念願しながら遂に機會を得なかつたが今回漸く願ひがかなつて朝の行事、桑園の開墾に所生と行動を共にすることが出來て愉快であつた、同所は設立日淺きにかゝはらず所生の旺盛な研究心と情熱的な點には全く感服したが、更に今後益々熱ある所長並に補導員の指導と相俟つて一層向上するであらう、願くは他日郷に歸つてもあの意氣とあの研究心で農事の改良に率先範を示し農村の更生に部落の指導に重きをなす様努力して欲しい、また農村女子講習所の如き全鮮最初の試みであるが全く豫期以上の好成績で妙齢の婦人が眞黒になり土に親む樣は感激そのもので將來を期待する所頗る多かつた

移管も改築も 實現望み薄
財源難に阻まれて 學務行政は行詰る

【釜山】學務行政の擴張を來しつゝある釜山府では明年度豫算の編成を控へて道當局に向け昨年府移管に決定した小學校の改築その他の事業の地方費移管の實現を交涉中であるが、道財源は昨年以來の風水害のため全く涸渇狀態にあり、道移管の可能性は頗る望み少く、急いで府當局が急を要しつゝある高等小學校の改築もこれに伴つて明年度豫算面には計上され難き事情にあり十一年度まで繰延べを餘儀なくされる形勢である

實戰講演會

【馬山】淨土宗如意寺では十七日法學士中田秀恭氏を招聘して上海事變の實戰講演會を開催

・馬山稅務署の免稅 三萬三千圓

【馬山】稅務署管內の水害免稅調査は一段落ついたが免稅總面積四千六百四町歩、免稅を要する地價百七十八萬二千九百四十九圓、一萬八千五百四十九圓、免稅額一萬八千五百二十七圓であるが、なほ旱害による免稅は目下調査中である、その見積は七十七町歩、三千二百稅、四千七百圓の見込みで免稅は全部で三萬三千圓による豫定である

徵收事務打合會

【馬山】稅務署では二十四日午前十時から邑廳會議室に郡內各面長の會合を求め本年度の地稅其他の國稅徵收事務打合會を開催

ゴム職工の罷業
釜山鎭丸大工場の 三十餘名固く結束

【釜山】三和ゴム工業會社の釜山鎭丸大工場の長靴製造職工三十餘名は十八日から罷業を開始し目下工場主側と談判中である、原因は製靴仕上げの檢査が嚴格に失し且不良品に對する職工側の負擔過重のためである

嚴いお達示で カフェーを縛る
廣汎な取締り內規の改正で 營業者悲鳴を擧ぐ

【大田】署では十七日午後一時から市內カフェー營業者を集め取締內規の改正に基き各種の注意を與へ今後違反なきを期することゝしたが、新取締內規は頗る廣汎に亘つてゐるが大要左の通りで營業者は勿論女給さん達は悲鳴を上げてゐる

▲營業所一階は十坪半以上とし區劃を設けざること、若し衝立を使用するときは四尺以下たること▲女給は營業所では舞踊、唄、流行歌、活動寫眞、觀物、演藝の類をなさざること▲同店所若くは道路にて客の誘引は勿論店頭に排徊せしめ又は客に同伴して外出せしめざること▲軍服又は喧嘩に涉る行爲をなさしめ又はなさしめざること▲飲食物の定價は警察署長の認可を受け、これを卓上及び客室の見易き場所に掲示すること▲學校生徒に對し飲食物を提供し若くは女給をして接待せしめざること 但し父兄保證者等の責任者にて之を同伴する場合はこの限りにあらず

後家の嬰兒殺し 一月目に發見

【大邱】尙州郡咸昌面十七里の朱成月（三）といふ後家さんは三年前夫と死別し、今年一月頃から附近の崔某（三）と關係して遂に去る十月二十五日自宅で女兒を分娩したが世間體を恥ぢ同日午後八時頃生れた子を扼殺し、附近の畑中に埋葬したことがこのほど發覺し尙州警察署で取調べ中

規定を設け 災禍を豫防
御眞影、勅語謄本の 奉護等の注意事項

【全州】全北道では阿部內務部長の名をもつて公私中等學校長、府尹、郡守に對し御眞影並に勅語謄本の奉護や、火災豫防につき通牒を發したが左の事項を擧げて通達をなした

一、宿直の引繼、校舍內外の巡視を嚴重にし、異狀の有無を確かむること、二、御眞影並に勅語謄本の奉護に關し職員の心得を徹底せしむること、三、御眞影並に勅語謄本に對する奉遷規定未だ定めなき向きは速にこれを設け置くこと、四、火鉢、暖爐、ストーヴ等火氣使用並に始末に周到なる注意を拂ふこと、五、消火器、用水等の備付を行ふほか消防の部署を定め、避難搬出の順序方法を平素訓練し置くこと特に寄宿舍を設備したる學校は火氣取締並に消防に留意せしむるほか非常急變の場合の避難方法につき考慮すること、六、ストーヴによる採暖法を注意し、火傷なからしむること、七、以上四項より六項までの諸項を含め各校の實情に應じ火災防止の規程を設け周知徹底し置くこと、八、校內外を問はず兒童生徒の焚火を戒むること

札束を持つ乞食
貯蓄したといふ千八百圓の 現なまに警官驚く

【釜山】十八日午後十時過ぎ釜山南濱埋立地で挙動不審な乞食を釜山署員が發見し、本署に引致して取調べると懷中に意外にも現金一千八百圓を所持し各地を乞食して流浪しながら貯め溜めたと自供し大邱生れ朴某（四）と名乘つてゐるが不審な點が多いので引續き取調中である

兩局長視察

【大邱】穗積殖産局長は十九日午前六時來邱少憩後金產業部長の案內で慶州を視察し、また十八日から渡滿中の井上遞信局長は十九日來邱の長尾通信官と共に府內遞信局關係官廳を視察し正午府と府其の歡迎午餐會に列し午後小倉遞信局長と共に【illegible】

神祠の隣に墓地 邑民有志が反對の陳情

【東萊】邑內慶□勝公園高興神祠隣接地に全南順天の富豪金桂亨氏が學校組合から讓り受け管理してゐるが、この程同地を金一家の墓地にすべく許可を願出たところ、これを傳へ聞いた邑內有志は神祠の近接地に墓地を設けることは神祠の尊嚴を侵し、風致上も面白からぬものがあると反對し十五日有力者十數名が郡廳、警察署を訪問陳情するところあつた

小型汽船 馬山で活躍

【馬山】下關の江口商店が馬山岩田回漕店に出張所を設け馬山下關間三隻、馬山釜山間二隻、都合【illegible】

叺拔取事件 遂に迷宮入り
當事者の急死で頓挫し 兩者間に和解進む

【群山】府內米穀商長田商店（假名）が今夏京南鐵道沿線で買付けた籾米を朝鮮運送長項出張所倉庫に保管中、內四百八十餘叺が何時の間にか何者かに拔取られてゐたといふ事件は所轄署で取調べ中、事件の主要人物、朝鮮運送長項出張所現場係朝鮮人高某が病氣に罹り急死したゝめ取調べに支障を來し事件は遂に迷宮に沒入り將來の事件として世人注視の裡に今日に至つたが事件の發端は長田商店が府內上米の納入に際し入庫控合帳と朝鮮運送の帳簿と照合して初めて四百八十餘叺の差違を發見したもので、入庫中に現品の出入は嚴重を行つて居り然も長田商店の長項出張所は運送會社出張所事務所の一隅を借りて執務してゐる點の關係上、雙方事務を相互有する點から雙方事務を相互出入を監督してゐたのではないかなどと噂を生み遂に當事者間では事件の眞相が判明しないため商店と會社で損害を折半し會社側から二百四十餘叺を當時の價格で辨償する和解の相談が進められてゐる

賴りない傳書鳩

【統營】管內各島嶼との連絡に訓練中の統營警察の傳書鳩十羽が行方不明になつたことは既報の通りであるが、その後去る十八日、十九日、三日と十九日に各一羽歸つたのみで殘りは杳として音沙汰ない

商議を見限り 府民大會に訴ふ
縺れた群山の解賃 有志が解決に奮起

【群山】既報群山府役所買收の解賃問題が解決の曙光さへ見せず群山港の發展を阻害するものとして各方面から憂慮されてゐるが、これが解決方を一任された商議の解【illegible】をあきたらずとなし一部有志は此際府民大會を開いて輿論に訴へ、紛糾した問題を急速に解決して暗雲を除くべく着々準備を進めてゐる

意外な大捕物 網にかゝる 永登浦署の

【永登浦】去る十八日永登浦署では署員を非常召集して管內の一齊檢索を行つたがその際楊木部長、尾越巡査が飛行場入口附近で怪しげな男を發見取調べたところ同人は忠南論山郡【illegible】朴某（三七）で同日午前一時半京城府【illegible】所岩田長三郎方【illegible】に侵入し神前の賽錢箱から八圓七十錢を摑み【illegible】

職教展の賞品授與

【大邱】去る七日から十一日まで大邱で開かれた道教育會主催の職業科展覽會は非常な盛況であつたが賣上げも八千四百九十四點の二千百十圓十九錢に達した【illegible】

高靈橋架設 起工式を執行

【大邱】慶北多年の懸案であつた大邱高靈間道路の洛東江架設にする高靈橋は來る二十六日正午から起工式を擧行することになつた

釜山府議 內地視察

【釜山】府では府會議員の內地先進都市施設視察を企て廿五日出發松江、鳥取、舞鶴、京都各都市を廻つて視察する豫定で參加議員を物色中

美容洋髪の會

【馬山】【illegible】七日午後一時より小學校で一般婦人のため美容講習の會を開催

あの街この街

【illegible】

大田邑會議員當選御禮（イロハ順）
文甲童
鹽谷新次郎
金浩鎭

スキガオイデ
オイデオイデ
グリコモッテ
オイデオイデ

ノーチン

青年訓練總革靴 壹足三圓五十錢
耐久二ヶ年以上
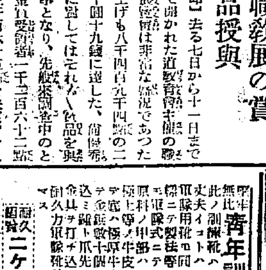
上等總革製
發賣元 合資會社 金城商會 名古屋市東區

養鷄副業 實利第一
養鷄時報無代進呈
名古屋市中區廣路町
服部養鷄園
振替名古屋一七一二三番 電話東四二七七番

今のガム ふくれるチウインガム 純國產!!
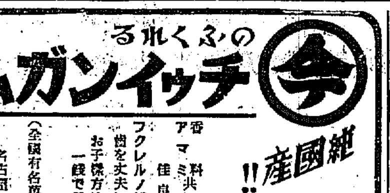
香料共に佳良で アマミ
フクレルノビル 歯を丈夫にする
お子供方は一錢で健康增進
（全國有名菓子舖玩具店にあり）
名古屋市中區北一色町深井 合名會社 伊藤商店

醫學博士 醫學博士 推奬
肥り過ぎにアイマー
【illegible】
發賣元 合資會社ゲーテ化學 東京九段

主として咸鏡南北道・江原道及京元線に沿ふ京畿道の一部

産業王國
更生の艶で姿（二）
無盡の寶庫の吐く氣焔　朝鮮一の長山串大森林
海州支局　上村篤實

岩崎氏榮華の跡を忍びつゝ一行はこゝから一里程隔てた馬山温泉に足を伸ばす、郡邸に立ち寄つて市中を一巡し特に一行のために催されたホテルで開かれた有志の座談會に臨む

×　×

張郡守、船木署長その他土地の有志達は交々甕津郡の發展や、色衣着用、公民訓練について氣焔をあげた、正しく海に陸に無盡の寶庫といふに盡きる一望廣漠たる平野は温泉、金津の兩水利組合によつてそれ〲の收穫をあげてゐる東部の山には天下の鑛山王、日本鑛業と三菱の兩鑛が數千の坑夫を動員して百萬圓の産額を目指し、躍進する甕津鑛業者は異數の實績をあげその名聲を謳はれてゐる

甕津の街馬山の最近の景況は實に素晴らしいものである、お湯よりも馬山温泉である、馬山温泉は久しく僅かに名のみの温泉にすぎなかつたが一たび鑛山が發見されるや忽ち一都邑を形成し一通りの設備を整へ、邑民の熱望した鐵道も近く敷設されさうだといふので愁眉は開い

×　×

甕津からお次は長淵だ船木警察署長は特に一行の案內役として長淵まで見送り途上説明してくれたので甕津の産業狀態もスツかり呑込めた長淵に着いたのは五時頃で一行は先づ郡守の官舍に憩つた、かつて總督から下賜された自慢の庭園には郡守の丹精に成る白菊もの美事に咲き菊の盛りだつた

×　×

こゝでも一行のため特に夜は座談會を開き警察署長、郡守の案內で産業狀態を視察したが長淵は外人避暑地の九味浦と朝鮮一の大森林長山串によつて有名である、九味浦は長淵邑から西南に約八里の所にある、海に突出した小半島である、南端の高地は海中に突出してその附近における風光明媚の勝地でその西方は白砂青海の海水浴場として絶好の場所である。二十年前米國人元杜尤が布教に來てその風光を愛し林野を買受け外人の避暑客を誘致しただけに現在では夏季は內地、上海、北平、京城、平壤、大邱の各地から數百名の外人避暑客を呼んでゐる

長山串森林は林野面積七萬町歩もあると言はれ、長山串森林には濶葉樹や針葉樹が茂つて悠然として聳え朝鮮一の名を恣まにしてゐる、九味浦につぐ勝景の地で最近朝鮮の海水浴場となり夏季のパラダイス化した

明朗知事初登廳
あつさり型破りの初訓示　私生活にタッチしないと　先づ服裝制限解除

【咸興】竹內咸南知事は十九日午前十時二十分初登廳、廳內各課長を引見後職員一同に對して新任の挨拶を述べ、引續き『職責を重んじ、職務遂行には敏活と正確を期し、職員相互の圓滿融和を計り公私生活の上に明朗であれ』と初訓示を試み午後は咸興市內の挨拶廻りをしたが知事談で左の如く語る

今も職員へ挨拶の時に言つて置いたが公私の生活に明朗であらうことを期してゐる……ナニ、詰襟服のために明朗を缺くといふわけではあるまいが……私は詰襟であらうと背廣であらうとさういふことには干渉しない、一體他人の嗜好とか趣味とかいふことにはタッチすべきものではないと考へてゐる、菊もよし花造りも宜しい、何んでも好きなことをやつて差支へないと思ふ、私の趣味は何もない……畑掘り位なものだ、乘馬は下駄を穿く程度だ……サア下駄をはく程度といふのは人々の解釋に任すが、强ひていふなら騎兵の聯隊長に聞いて見たら判ると極めて朗かで「閣下は詰襟を着られるか何うかと伺ひを立ててると詰襟を作るまでは背廣を着るといふ、そして何時背廣を作るといふこともなく、半強制的に着用させられてゐた詰襟服──一般からひどく評判の惡かつた富永知事の置土産──も新知事によつて、少くとも強制だけは解かれることになつた、これで詰襟服不平組から先づ新知事の明朗さが謳歌されるわけである

冷害に泣く咸南山地帶
農作は殆んど半減　早くも食料に不足

【咸興】悲惨な山村のSOS、最近調査を終つた咸南道內山地帶の冷害凶作調査によれば

郡名	總戸數	罹災戸數	要救助戸數
長津郡	八、七五五	七、九二一	四、九五五
[illegible]郡	七、五九二	七、一三六	一、三五五
高原郡	四、一四	四、〇〇九	二、六六六
德原郡	三、一三六	二、三三三	一六六
端川郡	六、六六六	六、一〇三	三、〇三三
新興郡	一、〇五〇	八〇三	五一五
計	三三、五〇七	二九、三三三	一二、七三三

の慘憺たる狀況で主要農作の燕麥その收穫步合は前記の區域で

郡名	燕麥	馬鈴薯	粟
長津	八割〇分	四割七分	三割九分
高原	六割二分	六割六分	五割三分
德源	八割〇分	六割〇分	六割八分
端川	四割〇分	四割〇分	四割〇分
新興	三割四分	六割四分	六割四分

に達し隣保相互、間接救濟とあらゆる方法は講ぜられてゐるが早くも食料不足をさへ訴へつゝあるので咸南道廳員は高等官俸給月額の百分一、判任官同二百分一、雇員同三百分の一づゝ何れも二箇月間義捐することになつた

東光園の記念碑
盛大な除幕式

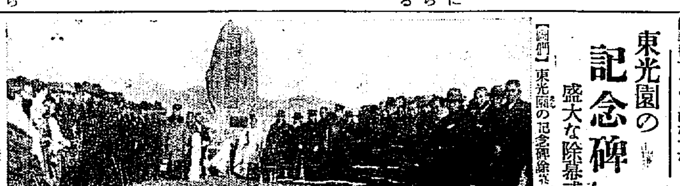

【間島】東光園の記念碑除幕式は十一日午前十一時から擧行、多數官民有力者參列して修祓に始まり型の如き祭典が行はれ山本總領事の式辭について櫻井間島民會長、王滿人商務會長、朱領事處長、秋田商工會長、安河內警察部長、外務各省、愛知軍司令官以下朝野多數名士の祝電披露があつて工事關係者に銀盃を贈呈表彰して式を閉ぢ、盛大な祝宴を催し延吉和會事務局長村大佐の發聲で東光山萬歳を唱和してその前途を祝福した（寫眞は除幕式）

羅南高女校
音樂舞踊の會

【羅南】高等女學校では來る二十五日午前十時から音樂舞踊の會を開催、なほ習字、圖畫等を陳列展覽

埋立の實現を急ぎ　土地貧乏を離脫
先づ驛前蘆田七萬五千坪を埋立つ　朝倉府尹大倉商事に交涉

【鎭南浦】最近著しい府勢の發展に伴ひ住宅貸間の拂底を增し適地難を喞へてゐるが一方には驛前目拔きの場所に精米所倉庫が建ち並び市街美を損じ非難の的になつてゐるなど爭く行詰りの有様であるが府では朝倉府尹着任以來海岸地帶の埋立、龍井里市場の移轉地埋立と矢鑄里の緩和策を講じ他方平南鐵道に沿ふた驛前の蘆田七萬四千七百坪の埋立を所有者大倉商事會社に慫慂してゐるがこの埋立により府の設計によれば一戸當り七八坪の敷地八百六戸分とし一戸四人としても三千二百八十四人を收容し得ることになるが府では驛前に精米所倉庫等が建ち並ぶ醜態になつたのも一つにはこれら蘆田の埋立地遲延に原因するもので埋立は急を要するものとして內地出張中の朝倉府尹は再度大倉商事東京本店に交涉する筈である

肥育牛の品評會
十二月初旬鐵原で　江原道最初の試み

【春川】江原道農務課では本道初めて肥育牛品評會を十二月四、五、六の三日間鐵原郡で開催することになつた、同品評會は使用の出來なくなつた牛を百日間肥育して出品させるもので頭數三十頭、會が終つたらこの中から一頭を屠殺、試合してその肉の分量及びいろ〱な點を審査することになつてゐる、これが審査には道の大塚技手が當る、なほ殘の二十九頭は全部內地に移出する筈この日の催しを賑はすはずで準備に供する外生徒の手藝品の即賣、家畜賣買食堂を設け、年中行事の一をすゝめてゐる

練習艦隊の講話

【羅津】二十四日入港の練習艦隊は准士官以上に二十四日午前十一時から約四十五分間小學校で講話する筈の豫定の處艦隊の都合で場所を變更し八雲艦上で講話する

咸南ストーブ會議
申合せ決る

【咸興】自力更生、地方振興の年もいよ〱暮が近い、賞與金の季節も初まるボーナスの使用はストーブ會議の重要議題だ、然し國民精神作興週間の行事として「咸鏡南道廳員申合せ事項」は

▲每月一日各自神社に參拜
▲本道凶作窮民救濟醵出は高等官同待遇者俸給月額の百分の一づつ二ケ月、判任官同待遇者同二百分の一づつ、雇員同三百分の一づつ
▲職員の規約貯金引出を防ぐため各部課毎に別途の方法で申合せ貯金を行ひ已むを得ない場合は本人出張の場合地方で饗應を受けぬこと
▲宴會には左の通り實行（イ）度數を極力少くする（ロ）會費は一人三圓程度を超えず適當な時を見て飯を用すこと（ハ）酒杯の獻酬は廢止（ニ）二次會の惡習も根絶
▲送別には記念品贈呈又は送別宴會の何れかにし重複せしめないこと
▲年末年始は左の通り實行（イ）年賀缺禮廢止（ロ）年始廻禮は元旦に限り形式上の廻禮を廢し名刺交換會に出席（ハ）門松七五三飾は努めて簡素とすること

と規定、例年繰返さるゝ虛禮ではあるが少々痛い向も多からう

羅南騎兵隊
幹部演習開く

【羅南】十九日師團騎兵聯隊の幹部演習は二十一日から二十五日まで鏡城郡を中心に行ふ

荒廢の畑を　砂防工事で救ふ
來年から防水の綠樹で　副業に細工物製作

【咸興】長谷川咸南林業技師は北青、利原、端川各地の林野行脚から十八日歸廳したがその實査した所によれば砂防工作の驚異的な成績──端川から北青に至る波道面の禿山は砂防工事まで殆ど風や雨の都度下流の河川及畑地とに砂を流し遂に河床は付近の人家に比べて十二尺も高くなり全然荒蕪地化し降雨の都度人家は浸水の難を蒙つてゐたが三年前道費砂防工事を實施すると共に畑地に萩を植栽した處効果直に現れ人家から十尺も高かつた河床は谷底を傳つて流れる水道のため漸次低くなつて現在では逆に十尺も下がり、植栽した萩は二間餘りの見事な伸びを見せるに至つた、地元民も今更の如く綠化事業の偉大な効果に感じこれが保護に努むると共に來年から萩の若木を利用して副業的な細工物の製作を企てついて協議

江原道蠶業改善打合會

【春川】江原道農務課主催で二十日から二日間金融組合聯合會樓上で郡蠶業指導技術員打合會を開催知事訓示の後に桑田能率增進、上簇改善指導、桑田增植計畫等に就て協議

咸南辭令（十七日附）

任道屬命內務部土木課勤務　郡屬　趙鶴吉
森林主事　立野喜司
任郡屬命高原郡在勤　高瀨信氏
任郡屬命咸州郡在勤　原川鶴十
任郡屬命安邊郡在勤　道雇　黑澤松樹
任道屬命內務部農務課勤務　郡屬　大久保博
任府屬命咸興府在勤　府屬　酒井長
任道屬兼府屬命地方課勤務　但咸興府に於て執務すべし　郡屬　加藤熊藏
命北青郡內務係主任　郡屬　澁谷深志
命永興郡在勤　郡屬　高橋繁
命定平郡內務課庶務係主任

江陵醫院改築
上棟式擧行

【江陵】豫てから京城岡組の手で工事中であつた江原道立江陵醫院の改築工事は延坪三百八坪鐵筋コンクリート建は去る十七日午後一時から關係官民數百名の臨席の下に盛大な上棟式を行つた

貧農の戸稅を代納

【咸興】咸興郡安山面仙德里は三百五十戸の貧村であるが昨秋の凶作で本春は種穀にすら事缺き窮乏のドン底に喘いでゐたので郡當局では極貧の百三十戸の農家に對し燕麥種子二百十五石六斗（この價格一千百三十圓）を配給救濟したが極度の困窮は容易に救濟せられず安住の地を求めて離村流離するもの七十餘戸に達する慘狀に陥り地の篤志家金鎬氏は去る五月の第一期戸稅納期には窮民十戸の分を代納して納稅の義務を完了させた、然るに今年も再び凶作で第二期戸稅を納付し得ぬもの十四戸を數へたので再びこれを代納して窮乏の農村に拘らず完納の好成績を示しその篤行を推賞されてゐる

燃料暴騰
臺所は立竦み

【京城】酷寒期に入り燃料の品切れから燃料は一躍三倍の高値を唱へ、なほ業者は買溜みの形で高値に高唱をあげてゐる

人の動き

▲西尾咸南道會計課長　十九日支局來訪新任挨拶
▲今關信氏（咸鏡線長）十八日小谷部長補同西江より歸任
▲小田松氏（淺山金組理事）廿日羅津へ
▲松坂木社咸興支局長　廿日から北青まで地方出張
▲安城州郡守　十九日水原、富川、平澤、利川各郡へ
▲咸興城州郡內務主任　十九日赴任
▲呂中央日報社長　十八日排山視察
▲孫永稷氏（咸南產業部長）十八日京城より歸任
▲篠崎昇之助氏（釜山日報副社長）十九日朝內地より
▲赤坂庄一氏（釜山商工會議所）同上
▲萩原八十盛氏（朝鮮商銀副頭取）二十日釜山發渡滿
▲高杉敏誠氏（大邱無盡社長）會議所報告に急迎挨拶のため十九日來府
▲里見寬二氏（大邱地方檢事正）十九日金泉往復
▲山口精氏（鐵道事務長）十八日上京
▲金仁泳氏　廿日歸署

窓外の烈霜を映し　ピンと響く大論告
無期の求刑にガクリと下る首　赤魔金春培裁きの日

【咸興】一世の兇賊金春培（二九）の裁きの日は意外に早く來た、法院でもその犯行の兇惡慘虐にして社會的衝動の深甚であつたのを思ひ、新年を急いだもので十九日午前十時五十分、新築成の咸興地方法院法廷に國口檢事、關野部長外一名に護られたピス金の金相培（又は金春培）こと金吉同は一〇〇號の番札をつけ淺黄の未決衣に淺黄足袋、手錠腰縄でクリ〱坊主に頭は少し伸びてゐるが悧悍と精悍をコンデンスした平然たる態度で入廷、新聞社寫眞班のカメラにも姿を見せ裁判長は米田部長、關、三宅兩陪席に米田檢事、木村書記、通譯の如く威儀を正して着席すれば公判劈頭した金春培は遲びれもせず被告席に進む『國語を解する』とあつて通譯ぬき、然し聞取り難い陳述の低聲、米田裁判長から再三「大分前敗に働いた事件ぢやないか、はつきり言へ……」とたしなめられ乍ら審理は開く

本籍、氏名、職業、前科、家族關係、學歷、間島移住の事情、間島における經歷、思想、正義府入隊の事情など本紙既報の如く何れも素直に認めて審理は事件の核心に觸れ初め

▲裁判長「天寶山の領事館襲擊部分署に逮捕されてから直に反感を持ち復讐を企てるやうになつたと言ふが……」
▲金春培「左樣であります」
▲裁判長「その時正義府なり獨立軍を組織に使ふと　だまされたんだね」
▲金春培「ハイ」
▲裁判長「京城刑務所で同囚の間島共產黨事件で懲役十五年に處せられた金、張等に說かれて民族主義から共產主義に轉向し出所後は間島に行つて共產村を作り共產國まで育てる考へを起したのだね」
▲金春培「左樣であります」
▲裁判長「服役中から其の意思があつた處へ新昌では職工として窮乏不振で生活難に陥り周囲からは前科者として白眼視され自暴自棄、ついに共產運動に入る決心で駐在所の武器をねらつた、その銃器で軍資金を調達して滿洲に行く考へだつたね」
▲金春培「左樣であります」
▲裁判長「軍資金はどの位作るつもりであつたか」
▲金春培「三萬圓あればよいと思ひました」
▲裁判長「金さへあれば同志は獲得されると思つたか」
▲金春培「其の時は左樣思ひました」

十月一日咸興刑務所で服役中の同囚から聞知つた漁組とアルコールを原料とする醸造に失敗し十月二日新北青の新昌駐在所の裏側で消燈退廳するを待つて侵入し長銃七挺、實包六百發、拳銃二挺、同實包百發その他を窃取し二回に亙つて搬出し長銃は裏押入に長銃實包は元草方に隱匿し拳銃二挺を携へて家出し新北青郡を渡つて陽化に入り漁組、駐在所を襲つて現金三十八圓を強奪するに至つた經過も一言半句否認的な言辭は無い

▲裁判長「一人でやつたか、二人ぢやないか」
▲金春培「一人です」
▲裁判長「一人では持てぬぢやないか」
▲金春培「二回に運びました」
▲裁判長「漁組に現金がどの位あると思つたか」
▲金春培「四五百圓は有ると思ひました」
▲裁判長「ピストルで射てばどうなる?」
▲金春培「人を殺すのが目的ではありません、金だけ取ればよいのです」

その後自警團や搜查班に追跡し逃走は民家を脅迫した場合も殺人の意思だけは飽まで否認し續ける、新昌に於ける金元泰巡査殺害の場面に入り

▲裁判長「誰何された時から巡査と判つてゐたか」
▲金春培「長銃を持つてゐるから知つてゐました」
▲裁判長「巡査にはかれて恨みを持つてゐたから殺す考へだつたらう」
▲金春培「唯逃げたい一心でした」

此の態度は十月十三日の午前二時新居山駐在所で木下巡査部長に胸部貫通銃創を與へた時も同樣である

▲裁判長「路上で露宿してゐる巡査や自警團員に懐中電燈を向けたら目を覺して長銃や拳銃を二發うつたから急いで逃げると木下部長に出會つた、その時どうしたか」
▲金春培「急いで逃げる後から二發うちました、走り出したら七八發うちましたから仕方なしに發射しました」
▲裁判長「さうぢやあるまい、木下部長が後から飛びついて逮捕されさうだから二間位逃げて二發うつたぢやないか」
▲金春培「左樣であります」
▲裁判長「巡査と判つて殺すつもりだつたか」
▲金春培「逃げる爲で殺す考へは一度もなかつた」

それから一週間後いよ〱新昌驛長を脅迫して容金を盜へ公金百九十七圓五十錢と京城行三等切符を強奪して驛長夫人を人質とし乘車し間もなく魚、木浦、村田の三巡査に逮捕される大詰まで異議なく承認したが

やつて見ると仲々出來るものぢやない、京城行の切符は強奪したが文川郡內里の小野田セメント工場に下車して直に滿洲に行くつもりだつた……

と強盜殺人を六ケしいと歎じてゐる。立會の米原檢事は咸南一帯を恐怖のドン底に陥れたのみならず全鮮に大衝動を與へた事件である、本來駐在所襲撃の銃器を竊取するとは容易ならぬ犯罪でこれを使用して頻々と強盜を働き更に妻を脅迫して共產的實踐をする目的ならぬ犯罪であることを明かにした折も折、京城見城大妃階下の重臨の事あり警察官は恐懼措く處を知らず全能力を擧げてこれが逮捕に努め、その間二名の殉職者まで出して漸く逮捕した本件は住居侵入、窃盜、強盜、殺人未遂の簡單なものであるが赤化思想の背景や大膽な兇暴な事實その行動は一大反響を起し決して單純な犯罪とは言ひ難い。正に兇惡無道として被告年齡二十歲、早くも懲役六年の重刑を受けた思想傾向や犯罪王張りの巧妙な破獄脱走の目的が警察官に對する復讐にあつたことは看過し得ない民族主義から共產主義に轉向した被告は幼少から兇惡な思想を有し理論的には大した事はあるまいが目的的なるが故に却つて危險である、その後の犯行は長く朝鮮に於ける思想事件の參考にせらるべきもの人馬ともに恐るべき危險極まるもので朝鮮警察史上に前例を聞かぬ自警團の大活動は被告に對する怖恐の強さを思はせるに十分だ新昌驛長官舍に於ける最後の犯罪の如きアメリカ式ギャング劇である

と論告し無期懲役を求刑し官選辯護士徐容默氏は周圍の騒ぎ過ぎた丈けでその後は單に逃走に狂奔したのみだ、自首しても死刑があり、共產主義の實行に出來るものでない、生活難で已むなく住居侵入強盜事件を起したもので有期刑を望んで改悛にはげみを持たせよ

とあつさり辯論する處あり米原檢事の論告に極度に恐れをなし悄然と項垂れた金春培は

今後は立派に更生して國家に忠義をつくします、家族もあり將來もありますから無期懲役だけは赦免を……

新發賣
獨逸製純粹
カワカワハルツ主藥
淋疾新療藥　Aトリート

淋疾　最短期新療藥　遂に完成す!

新發賣のAトリートは現代淋疾治療上藥學の理想を實現せる內服新藥にして急性、惡急性、慢性の症狀に對し世界獨步の速效を以て疼痛と不安を即座に完除し患者を全く安易の狀態に於て快速に治療へ導く新療法の淋疾藥である。乞ふ特異非凡なる效果の御試用を!!

特徵
一、本劑の主成分を構成せるカワカワハルツは（樹脂）弊社が今般獨逸國より輸入せる純良最高品にして（效果低劣なるアルコール性カワエキスに非ず）尿道粘膜に對し特殊の局所麻痺的鎭靜作用を呈し排尿時に於ける疼痛知覺を快速度に消退し溷濁尿を淸澄ならしむ。
一、尿道內に於ける淋菌の發育を遮斷し膿粘液の分泌を制限し疼痛性勃起並に遺精を輕減す。
一、尿道灼熱感及尿意頻發を除去し攝護腺炎、副睾丸炎、或は關節炎等の併發諸症に最善の效果を現し特に淋毒性膀胱疾患の治療に重用せらる。
一、女子淋濁（淋毒性尿道炎、淋毒性尿道加答兒）を解消す。

適應症
急性淋疾　慢性淋疾　女子淋濁
攝護腺炎　淋毒性膀胱加答兒

包裝
十八球入（三日分）壹圓〇〇
四十二球入（七日分）貳圓五〇
九十球入（十五日分）五圓〇〇
三百球入（五十日分）壹五圓〇〇

全國各藥店ニ販賣ス

製造發賣元　大阪市堂島　合資會社　盛大堂製藥所　振替大阪二五〇〇番

豪華版の二大附錄つき大評判の十二月號發賣

主婦之友

流行ハンドバッグ千箇を贈呈

面白いお子様附錄を贈呈

上製箱入の書籍附錄 (五百頁の大冊)

西尾醫學博士 責任編輯

家庭治療寶典

(素人に出來る自己診斷法と療法と藥の處方を發表した日本で初めての重寶附錄)

▲絕對信用の出來る專門博士の編輯した家庭治療全集

▲四百四病何でも治療の出來る新しい民間療法全集

▲效能の確實な洋藥と漢藥の處方千六百種を發表

これ一冊あれば恰も各科のお醫者樣を家庭に備ひ切りにしてゐるやうなもので絕對信用して頂けるので大評判。

在來の民間療法に物足らぬ方でもこれさへ御覧になれば必ず御滿足される科學的の民間療法として大評判です。

一つ〳〵の病氣に效く藥の處方千六百種を惜し氣もなく公開。藥價の經濟で調劑される實費療法で大評判です。

温かで美味しい冬のお惣菜料理集

名流夫人十數名の御自慢のお惣菜料理の大發表。温かで美味と經濟と手輕を兼ねた御馳走が澤山あるので大評判です。

新家庭の若奥樣の迎年準備

初めての若奥樣でもこれさへ御覧になれば何から何まで手にとる如くわかるので大安心です。ぜひお早く御覧ください。

強盜の豫防と撃退の心得

強盜が橫行する季節が來た。豫防はどうするか。入つたら何うして撃退するか。警視廳の淵川搜査課長の經驗で大評判。

女物の和服冬物一揃の仕立方

羽織と襲物と長襦袢と腹合せ帶の揃ひを東京一流の名人として名高い平町先生が手にとる如くに詳しく發表された。

毛絲の新型防寒帽子の編方集

大流行の温い毛絲編帽子を赤坊と男女兒と女學生と婦人と男子と老人用等すべて廿九種も編方を發表したので大評判。

贈物に喜ばれる人形の作り方集

クリスマスやお正月の贈物として一番喜ばれるお人形の簡單な作方をいろいろ發表したので御家庭で大評判です。

世界の名畫中での名畫として名高いルブラン夫人の『母と子供』を實物リツクリに印刷した大額面用で大評判です。

西洋名畫

(額面用大附錄を贈呈)

長篇小說 **虹の故郷** 牧逸馬

人氣作家牧逸馬先生苦心の大傑作。大悲劇は、本號よりいよ〳〵展開。熱狂的の大評判です。

長篇小說 **一つの貞操** 吉屋信子

お馴染の吉屋信子先生が、『主婦之友』愛讀者のために心血を注がれた傑作小說で大悲劇大突發

死の花嫁阿部榮子孃が「主婦之友」の愛讀者であつたので特に詳しい眞相を得て十二月號に發表。若き人々の間に大評判の大讀物。

逝ける愛人に捧ぐる純情の結婚式

松本博士と阿部榮子孃の悲戀物語

貞操を死守した婦人の淚の實話が發表されて大評判

樂しい結婚の日を前にして空しく逝いた若き愛人の魂に捧げた婚約者松本醫學博士の純情には誰でも泣かされます。本誌の[illegible]

▲受難の生母(山中峯太郎)

▲白百合屛風(子母澤寬)

▲繪畫小說 放火犯の女 川村花菱(作) 林唯一(畫)

▲突貫花嫁(稻田早人)

▲市川猿之助夫妻の苦難秘話

▲子供の肺炎を家庭で治す療法 (肺炎の[illegible]の如くいはれる岡部先生が有効な療法發表)

▲流產の豫防法と手當の仕方 (姙娠中の御婦人はぜひ御覧ください 鈴木博士の御發表)

▲(しもやけ)を治す新しい民間療法 (今年はこの方法で豫防と療法とをお試みくださいませ)

▲好きな煙草を止めた人々の苦心談 (どうしても止められなかつた煙草を止めた方法の發表)

スキーの座談會

(いよ〳〵スキー季節が來ました。スキー上達法を知りたい方はこれを御覧ください。初めての發表で大評判です。)

家庭的のダンスの踊り方 (水の江瀧子)

ターキー水の江瀧子孃が澁谷正代孃と流行の上品なダンスの踊り方を寫眞で一々發表されました。これさへ見れば誰でも踊れるので大人氣。

友松圓諦先生の法話

(ラヂオの聖典講話でお馴染の友松圓諦先生が特に『主婦之友』のためにお話しくださつた御法話で、婦人必讀の修養記事であります。)

▲花婿教育の實際的の方法(安部磯雄)

▲何んな婦人が青年に好かれるか(田澤義鋪)

▲(時事解說)海軍軍縮會議の裏表(下村海南)

▲百萬長者の愛孃が女中奉公(內山夫人)

三大附錄つき 六十錢 (送料十錢)

東京神田 振替東京一八〇 主婦之友社

自動車國防團結成

最近小型自動車（オート三輪車）は傳令諜報等任務の軍事方面にも利用されるので日本自動車協會主催陸軍省後援の下に自動車國防團を結成、十八日午前八時から靖國神社前に於て結成式を舉行、式後數十臺の小型自動車、オート三輪車は列をつらねて集團運動演習を行ひつゝ靖國神社を出發、多摩御陵に參拜し、宮城前に至り萬歲を三唱して解散した（寫眞は靖國神社前の自動車國防團結成式）

火藥の販賣を 卸小賣に區別

ゴールドラッシュの讃見ダイナマイトが、鑛山熱の昂まるにつれて大量に消費され、大資本を要する火藥類販賣業者では巨利を博し、反對に小資本業者は壓迫されてゐるので、既報の如く本府ではこれがバランスをとるため去る九月十五日朝鮮銃砲火藥類取締令を改正し、卸商と小賣商を區別して販賣を許可することになつた、新規則により京畿道保安課でも管內十一軒の業者の內容を調査中であつたが、この程右十一軒の內朝鮮マイト會社、朝鮮銃砲火藥會社と輸入專門の外國人二名計四軒に卸商を許可し、殘りの七軒に小賣販賣を許可した、京畿道內で取引される鑛山用ダイナマイトは一年間に約廿一萬貫（從來の約三倍）といふ大量だけに從來壓迫を受けた小資本の販賣人は、新法例のお蔭で本年から比較的利潤に惠まれることになつた、なほ直營販賣の結果、火藥の取扱に不備な點もあつたがこれも新規則によつて解消される譯である

鰯と鰊滿洲へ 美味と安價でドシ／＼ゆく
國庫補助で出荷組合をつくる

滿洲國への輸出鰯は主に咸南北、江原道等の鰯と鰊であるが、滿洲國人も漸く食ひなれ、美味と安價の二特徵と同國關稅改正による割安輸出が可能となつたため、今やどし／＼これらの鰯鰊が國境突破を開始する大景氣に向つたので、地元業者は大ニコ／＼であるが、本府ではこの機に出荷統制を行つて販路を擴大する計畫を進め、十年度から國庫補助を出して出荷組合をつくることとなつたので、今後の發展を大いに期待されてゐる

大橋太陽團來る けふから演藝館で

京城在鄕軍人會聯合會主催で二十一日から演藝館に開く軍事劇大橋太陽團は二十日入城、朝鮮神宮に參拜の後各方面に挨拶廻りをした（寫眞は同劇團の幹部）

日本善戰 1A—0を惜敗された 靜岡の對米戰

【靜岡電話】靜岡における日米野球戰は快晴の二十日午後二時より靜岡球場でクイン（米）池田、澤村（日）三氏審判の下に日本先攻で開始、結局一A對零でアメリカ軍勝つ、時間三時二十七分

バッテリーは（日本）澤村、萩田（米國）ホワイトヒル、ヘーズ

日本	0	0	0	0	0	0	0	0	0	0
米	0	0	0	0	0	0	1	0	A	1A

新潟物産即賣 けふから三越で

新潟縣商工課主催の新潟縣物産宣傳即賣會は廿一日から廿五日まで三越ホールに催されてゐる、主なる陳列品は古くより名聲ある山路里の新地、村上の堆朱、堆漆、佛壇、桐簞笥、佐渡の竹製品、食料品では越後梨、ぜんまい、いか鹽辛、味噌漬、其他毛織、スキー等約三千點、地味な實用品揃ひである

中野和高氏が けふから個展 三中井で

帝展審査員洋畫家、中野和高氏の個展は廿一日から三日間三中井ギャラリーで開催される、作品四十餘點約半數は金剛山、平壤等の半島風景である、同氏は『婦人座像』『風景を配せる我が家庭』等の名作を連續發表し、昭和七年帝展審査員に任命された洋畫部最年少の審査員である

渡邊氏上告す

【東京電話】去る十七日東京控訴院で罰金三百圓の判決を受けた寶職被告渡邊季平氏は二十日上告の手續きを執つた

戰鬪機と攻擊機 着陸の瞬間大衝突 大破、一名は生命危篤

【東京電話】海軍省公表＝二十日午前十時四十分館ケ浦航空隊に於て離陸訓練中の第二十五號搭乘機操縱士一等機關兵金澤隆入搭乘の艦上戰鬪機は、艦上攻擊機と着陸の瞬間衝突し、兩機大破、金澤一等機關兵は危篤、攻擊機搭乘の兵は無事であつた

衣笠艦載機 海中へ墜落 即死、重傷者を出す

【吳電話】軍艦「衣笠」艦載第一號機は二十日午前九時四十分頃佐伯郡小那沙美島燈臺西南海上を飛行中、突然機關に故障を生じて海中に墜落、折柄附近航行中の汽船が救助に努め、搭乘者田中二等兵曹外一名を救助したが、二等兵曹（姓名不詳）は重傷、他の一名は即死した

前借踏倒しの名人

平壤府新倉里安東青は滿洲吉林省寧古興隆街で飮食店金城館を營み傭女をさがして去る十月八日京城に來て中林洞二四〇林永則二女林明瓊（二一）を千四百圓でつれて行つたが間もなく女は逃走京城に潛伏してゐると見て搜索願ひを各署へ出したが、この女はすでに三回滿洲で前借を踏み倒した者で背後には誰か糸を引いてゐるらしい

列車內を 明るく 鐵道サーヴィス

鐵道局では乘客サーヴィスに列車內の電燈を一齊に高燭光化し老人でも樂に新聞が讀めるやうに照明設備の改造に着手した、これで從來薄暗かつた客車內はみんな明るく飾り、今年末から氣持ちのよい車が動くわけである、新照明は廿燭光位だつた電燈を卅燭光から四十燭光として三個乃至四個づつ車內三ケ所位に取りつけるが、グローブは透明かスリ硝子にするか眼への關係を考慮中である

江南の勇士に手向け盡し 書かざる名筆將軍
子供の涙、斷腸の思ひあり
歸任のわれ等の軍司令官植田將軍

われ等の獨身將軍として各方面から慕はれてゐる朝鮮軍司令官植田謙吉中將は大演習陪觀を終へて歸任後、休暇を官邸で靜養に眠つてゐるが、歸任の車中でかつて滋賀縣高田郡和原高等小學校大野木分校の生徒八十名の苦心の敎材になる補一冊を熱誠こめて送られたのに對して双眼をうるませながら「折角訪ねて心から禮を述べて來ようと思つたが、日程の都合で心ならずも米原驛で彥根に住んでゐる兄（陸軍大佐植田熈吉氏）と會つてよく傳言しておいた、子供に會ふことは好きだが泣かれるのは一番困る、大人の涙には僞りがあつても子供は純眞だからなあ」と語つてゐたが、同將軍は非常な達筆家といはれながら揮毫せぬことで有名な一面には次のやうな挿話がある

上海事變に三軍を率ゐた將軍は名譽の戰死を遂げた幾多將兵の尊い犧牲に對して追悼のため碑標の揮毫を念願し、進んで約三百本の揮毫を終へ、最近では江南の花と散つた忠烈爆彈三勇士に對し墓標碑かに碑文を贈り、草葉の蔭の勇士の靈を弔つて地方民を感激させてゐる

今後も將軍の言葉によると〝字が下手だから充分稽古せぬと揮毫は出來ぬ〟とのことであるがどうして大字から細字まで見事な雅號で、書かざる名筆家として將軍を繞る追慕の士の憧れを集めてゐる

側近達も「何時の間に研究されたのか朝鮮の行政產業方面の知識は詳しいものでうつかり話さうものなら答辯に困るほどだ」と語つてゐる

たつた一人の生活に、晩酌が「櫻正宗」の一合から二合、陶然とすれば再び謠曲三昧の生活である

「寂しさは超越した、日常生活は平凡さ」

事もなげに知人の言葉に答へる一面に愛馬「栃木」をいたはつてる（寫眞は植田將軍）

土木談合第二回公判 總論的訊問打切り けふ犯罪內容審理

朝鮮土木談合事件續行第二回公判＝廿日午後は一時四十分再開、一松辯護士より鐵道契約の疑義に關する補充訊問あり、續いて同辯護人の求めにより住吉被告再び進み出て、談合の必然性につき業界の狀態を說明し十年前の業界と今日を比較し、仕事の量と業者の數との不釣合なる點をあげ、今日の經濟狀態では談合こそ業者に殘された唯一の共存共榮方法である旨を述べ之で總論的訊問を打切り三時廿分閉廷した、廿一日は午前十時から續行、愈々個々の犯罪內容につき審理に入る譯

血盟團判決 愈よ廿二日!!

【東京電話】血盟團事件被告十四名に係る殺人並に殺人幇助事件は愈々二十二日午前九時より東京地方裁判所大法廷に於て藤井裁判長から判決を言渡されることとなつた、木內檢事は首領井上日召をはじめ小沼正、菱沼五郎、古內榮司の四名に對し死刑を求刑し、四元義隆に對しては無期懲役を、その他の被告には七年から十五年までの懲役を夫々求刑してゐるが、彼等は無期も死刑も意に介せずと言つてゐるので恐らく一審の刑に服罪するものと豫想され、果して然りとせばこの判決は一審判決が確定判決の意義を持つことゝなるので各方面より重視されてゐる

東海北部線工事に 砂利喰事件介在か 元山署が俄然大活動

【元山電話】元山警察署司法係では高田司法主任が中心となり數日前から東海北部線工事關係人數名を召喚取調を行つてゐたところ、十九日に至り突如元山鐵道事務所某技師を召喚し同署に取調を行つてゐるが、事件は去る昭和七年から着手した東海北部線工事中、砂利商人に關し同請負人五名が共謀で鐵道局關係者との間に不正事實のある事が暴露したもので、關係者には元、元山署長も介在してゐる模樣である、尙高田司法主任は實地調査の爲二十一日金剛山方面に出張した

リ號引揚げ 發頭人を送局 他は書類だけ

【東京電話】リユーリック號の金塊引揚事件に關しては、リユーリック號引揚げ同志會々長元遞相橫須賀市長小泉又次郞氏の態度に亙る召喚によつて一段落をつげ、廿日午後リユーリック號引揚げの發頭人釜山西町一ノ一七本田小次郞氏（五三）を最後とし身柄と同時に送局、會長小泉又次郞氏（七〇）理事大貫公道（四）同玉川讓吉、同間平

光化門局を解放 參觀者が押すな／＼

今度は光化門、龍山兩電話分局が開局最初の公開をして管內加入者の參觀を求めた、最終日の二十日の如きは光化門局には朝鮮婦人の參觀者が目立つて多く、〝よくもあんなに器用してゆけるものだ、少し位の間違はあたりまへだわ〟などと感心して歸る有樣に、百三十名の交換孃はじめ係員一同は大緊張ぶりですと言つてゐる、尙十七日の參觀者一千名、十九日千七百名、廿日午後一時まで千二百三十名（寫眞は二十日最終日の光化門局見學の狀況）

〝櫻の園〟上演紛擾 藝研と黃金座の爭ひ 解決の方法がない

世界的文豪アントン・チェホフ氏の筆によりロシアの一貴族の沒落への過程を描き出された脚本「櫻の園」が俄然！

半島劇團に 一石を投じた、洪海星氏を中心とする朝鮮劇藝術研究會では第七回公演として「櫻の園」を十二月上旬朝鮮劇場で上演する事に決定、既に配役その他の準備一切を終へて宣傳ビラも配布したところ、目下朝鮮劇場で興行中の黃金座が第二週プロとして〝櫻の園〟を發表したので俄然問題となり、朝鮮劇藝術研究會では黃金座に上演計畫中止を申込んだところ、黃金座は一蹴した、なほ朝鮮で

脚本を中心 に紛擾がもめた事はこれが最初で、所管鍾路署でも注目してゐるが、何しろ問題の脚本の上演權を有してゐる者はなく、自由に上演出來るものであるだけに鍾路署でも調停する以外方法がないといつてゐる

小火 二十日午後七時十分頃京城黃金町一二〇米穀商金在鎬方から發火、同三十分頃鎭火した、原因は煙突の不完全からゝしく損害は三十圓位

日獨無線 電話は好成績 遞信局の試驗成功

【東京電話】日獨無線電話は來春からの實施を前にして遞信省が試驗通話を行ひつゝあつたが、廿日この試驗を好機會に海軍省ドイツ駐在武官と故國の家族とが樂しい通話を海軍省大臣官房副官室の古ぼけた電話で行つた、午後六時十二分遞信省から「今日は少し雜音があるかも知れませんから」との先き觸れがあつて同五十分より通話に入つたが、豫想外の好結果で明瞭な對話がベルリンと東京間に交換された

內地に米のない村 百八十に上る
年々壯丁の筋肉の發達薄弱 陸軍當局が大に心配

【東京電話】歐洲大戰におけるドイツ敗戰の主要原因が、國民の榮養がよくなかつた所にあつたといはれてゐるが、陸軍省では近年徵兵檢査において年々壯丁の發達不良體の壯丁が激增してゐる現狀を憂慮し、各方面に亙り詳細なる調査を續けてゐたところ、十八日に至り全國で主食物に米を喰はぬ村落が長崎縣岩手縣を筆頭として百八十個村に達し、いづれも栗、麥、稗等を主食物として食べてゐることが判明し、營養對策研究の要に迫られて來た

一千四百圓 主金を拐帶逃走 京城へ潛入したか

黃海道瓮津郡西面泉龍山內里朴甲善（三〇）は同里米穀商李斗云氏方に雇はれ中去る十二日現金二千三百九十圓を橫領携帶し京城へ潛入した形跡あるので府內各署に手配があつた

賭博 二十日午後七時頃京城

敬飾花札賭博十五圓…（以下）臥龍洞九九李興根（二七）方で花札賭博中を鍾路署に踏込まれ花札と場錢十五圓

讀話特急

☆……京城の子供さん達の間に最近ゴムテッポウが流行しだして雀達は空氣銃よりもゴムテッポウを恐れてゐるが

☆……雀のゐない京城市中では人間がゴムテッポウの脅威を感じてゐる……

☆……といふのは、惡戲兒の打つた小石が良家の窓ガラスを打破つて侵入し、寢室や食事中の家人に命中

☆……此の被害續出の有樣に西大門署佐々木保安主任はどんな方法で取締るべきかと目下思案投首

富士生命 專務 河野九峰

ライトインキ
2オンス入 スポイド付 正價30セン

滿足
此の言葉はライト御愛用家の一致的御批評!!!
（大瓶 小瓶 各種……全國の文具店にあり）
篠崎インキ製造株式會社

恩給
立替 說明書 責任保管 讓渡の不安なし 誠實一貫
御本人直接御來店又は詳細御記入の上御相談
仁川府宮町拾九番地 森田耕

專門家が大阪から
新製品萬年筆型スコープ
十倍望遠鏡と百倍顯微鏡兩用
特價壹本 貳圓七十錢

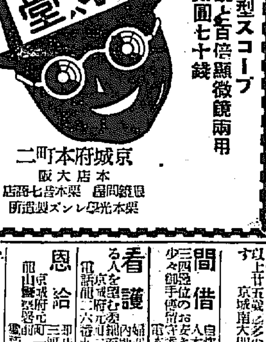

京城府本町二
本店 大阪
眼鏡問屋 栗本吾七商店
栗本光學レンズ製造所

名物 おみやげ第一 信用第一
池田の菓
京城驛前 池田の甘栗

銘酒 大正櫻
醸造元 合名會社 清水醸造場

破產宣告
昭和九年破第一號破產事件ニ付公告スルコト左ノ如シ
慶尚北道尚州郡咸北面甘山里 債務者 李鐘弘
一、債務者李鐘弘ヲ破產者トス
一、本件ヲ小破產トス
一、破產管財人 慶尚北道尚州郡尚州邑東部里十番地ノ二 辯護士 [illegible]
一、債權屆出期間 昭和十年一月十五日
一、第一回債權者集會期日 昭和十年一月二十九日午前十時
一、債權調査期日 昭和十年一月二十九日午前十時
一、破產者ニ對シ債務ヲ負擔スル者又ハ破產財團ニ屬スル財產ヲ所持スル者ハ破產者ニ辨濟ヲ爲シ又ハ其財產ヲ交付スヘカラス
一、破產者ニ對シ債務ヲ負擔スル者又ハ破產財團ニ屬スル財產ヲ所持スル者ハ其債務又ハ財產ノ所持ヲ昭和十年一月十五日迄ニ破產管財人ニ屆出ツヘシ
昭和九年十一月十五日午前
大邱地方法院尚州支廳 破產係

京日案內
皮膚泌尿花柳病
醫學博士 渡邊晋
京城黃金町入口 日本生命
診察 十二時半マデ及ビ夕刻

尋犬 … 東拓構內金宅 …
看護 婦但し內地人十八歲以上廿五歲迄 … 京城南大門通 …
間借 自炊する三十歲の婦人 … 電本 …
看護 … 婦を望む者 …
恩給 … 京城府元町 …
肺ろ …
內地 …
女中 …
恩給 京城府 … 西村商會
恩給 …
野一 …
金融 …
特別案內
地圖ト兵書 目錄送呈
京城練兵町 電龍五二〇
小林又七出張店

哭くな、青春 (48)

三上於菟吉
吉邨二郎 畫

鏡は見た！（その十九）

初秋の日は、つるべ落しに落ちかけて、まだ灯のつかない離れは何となく、薄暗くなつて來るやうな氣がした。

さつきは、雜誌を捨てゝ、何時までも同じ姿で坐りつゞけてゐたあるかなきかの黄昏の光が、障子にさしてゐたが、いつかそれも滅び消える。

さつきは胸の中で、いまにも、菱文が聲を出してくれることもあらうかと、待ちつゞけてゐるのだつたが、いつになつても、音沙汰もなかつた。

——もういらしつては下さらないのかしら？それとも奧さまが何か、お氣づきになつて——

さつきは、自分の訪問を知つた夫人と菱文との間に、何か恐ろしい爭ひでも、始まつてゐはしまいかと思ふと、胸が破けさうな氣がして來た。

最初から、妻を持つてる身であると知つて、接近した彼女故、こんな場合に對する、何かの豫測がない譯もなかつた、ないどころかそれと氣がついた夫人の、心の中を、推測して、ある種の、優越感をすら、感じなかつたと、誰が言へよう。

しかし、さつきは、突然、ひどく感じ果てた氣持で、兩手で顏を覆ふやうにした。

——まあわたし、とんだことをしてゐるわ！——

これまですつかり忘れてゐたのだが、今日あの三方鏡の前で、もう自動車が來たと言ふので、中腰で最後の顏を直したとき、鏡の上に、小さなクリーム入れと、金色に輝く口紅入れとを、置き忘れてしまつて來たことを思ひ出した。

彼女は、女性が、さうしたことに、どんなに鋭い觀察力を持つてゐるかと言ふことを、身に引きくらべて知つてゐる。鏡臺の上に、小さな化粧道具を見出してしまつた夫人が、何で、それについて、全然無關心であり得よう。

さつきは、じつとしてゐられなくなつた。

自分の戀愛が、正しいとか、正しくないとか、考へてゐる暇はなかつた。

彼女は、ひどく周章てゝ、バックと雜誌を抱くやうにすると、そのまゝ離れを出て、玄關の方へ出て行つた。

幸ひ彼女は、宿づきの女中にも出會はなかつた。

「お出かけでございますか？」

と、何氣なく訊ねる、居合せた番頭に、

「ええ、一寸——」

と、頷いて見せると、すぐに銀色の飾りのついた、灰色革の靴を出してくれた。

さつきは、逃げるやうに旅館を出た。

もう後をも振り返らなかつた。

昨日訪ねて來たとき、あのやうに懐かしさ、懸しい夢の巣のやうに思はれた旅館が、今は限りなく忌まはしい場所としか感じられなかつた。

彼女は、自動車を拾つて、ステーションの方へ急がせるのだつた。まるで、追はれ鞭打たれ、辱めを受けた人のやうに——

ステーションに着くと、上り列車が、丁度大地を轟かして、プラットフォームにはひつて來ようとしてゐた。彼女は夢中で切符を買つて、車室にころげ込んだ。

——まあ、これでよかつたわ！

と、せかせか息を切りながら、彼女は呟いた。

さつきは、さうした擧動が、浅ましい泥棒猫のやうな醜さであると言ふことを、自省することさへ忘れてゐるのだつた。

將棋新手合(四)

於東京市日本橋區蠣殻町二ノ七 渡邉木將棋所

（圖は一六飛迄の局面）

左香落 六段 △飯塚勘一郎（東京）
四段 ▲鈴木 誠一（東京）

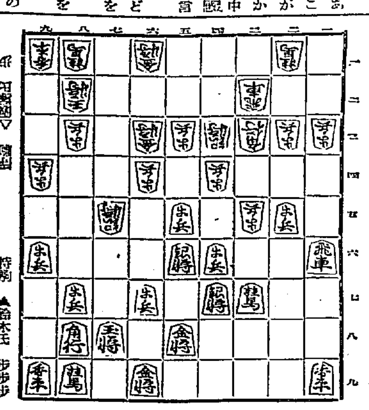

持駒 ▲鈴木氏 歩歩歩

△五一角 ▲四五歩 △七二飛 ▲四四歩 △同 銀 ▲五四歩
△同 金 ▲五五歩 △七七歩 ▲同 角 △七六銀 ▲八八角
△七七歩 ▲六八玉 △五五金 ▲同 銀 △同 銀 ▲七三歩
△同 飛 ▲七四歩 △同 飛 ▲七五歩 △八四飛 ▲七六飛

渡邉木七段講評

（上手）五一角引きは、頭王頭を狙ふ意味であるが面白くない。或は八四銀と引いて九筋の要塞を狙ふ處である

（下手）四五歩と突いて攻勢を採るのは危險のやうであるが、此の場合頗る強い攔きである

（上手）七二飛と振るのは、豫定行動であるが自陣が亂れてゐるだけ疑問の作戰である

（下手）五五歩と打つて急戰を挑むのは強い指方である

（上手）七七歩と打つて先手に攻防策を圖るのは至當である

（下手）八八角と引いて自軍するのは、此の場合已むを得ない

（上手）五五金は面白くない、五七歩成と指す處である

（下手）七三歩と打つて、先手の攻防策を採るのは至當である

家庭講座（廿一、二兩日午後二時）

子供の賞罰に就て

城大講師 天野利武

賞罰に對する實際は、決して家庭に行はるべきものではない、家庭にかても賞罰に關しては兩親が餘程愼重な態度を取らないと、兒童の訓育上思はぬ失敗を招くことがある。家庭教育に於ける賞罰の問題は、しかし新しい問題ではないので、既に色々な議論を聞き、また讀まれた方が多いと思ふが、實際に充分な反省の上に賞罰を行つてゐる兩親は極めて少いと思ふそれで賞罰を行ふ態度や方法に就て特に注意すべき事柄を述べて、この新しい問題に就ての兩親の新たな反省を促し度いと思ふ

ラヂオ・ドラマ［午後五時］

國の光・人の妻

太陽團

夜襲、又突襲！〇〇出征部隊に決死隊編成の命令が降つた中川一等兵は彼の出征後妻が五人の子供を殘して病死した事を知らず勇躍選拔された決死隊から又決死隊に選ばれた時彼は悲憤の餘り『妻や子が深山にある爲、貧しきが故に名譽ある決死隊に出られないとあつては故郷に殘した妻子はどんなに嘆くであらう、國家の干城たる在郷軍人の恥さらしだ此儘生きて歸らうとは思はない』鬼神をも泣かしむる悲壯な慟哭、彼の至誠は天に通じて決死隊に編入、砲煙彈雨の中を仆れてゆく戰友の屍を越へ小隊長と中川は鐵條網破壞作業に成功したが敵の頑強に小隊長は仆れた最後の一人中川は重傷の身を顧みず本隊に復命の任務を果した、斯くて凱旋の日、喜び勇んで吾家に歸つた中川は子供達に喜び迎へられたが妻の死を始めて知り悲しい思ひ出の物語りの中に溢れ出る感激の渦に一家は光明へ！死を知らせぬ健氣な妻の遺言、併せてそれを守つた五人の子供こそ銃後に咲く花、國の光、人の妻、皇國日本の運はいよ〳〵強固に築かれて行くであらう

DK ラヂオ

けふの番組 廿一日(水)

第一放送

午前七時（東）實用文講座（二〇三） 金子彦二郎
同七時三〇分（東）聖典講義 法華經（一） 文學博士 椎尾辨匡
同七時五一分（東）ラヂオ體操
同一〇時 氣象通報
同一一時五分 料理獻立 日用品値段 鮮魚卸相場 京城府內、水産市場發表
正午 時報 今日のプログラム發表
午後零時五分 ラヂオドラマ 國の光人の妻（挨拶）團長…大橋幸太郎 第一景…〇〇出動部隊の野營 第二景…決死隊、深山小隊長の戰死 第三景…銃後の中川一等兵 第四景…中川の家
【配役】小隊長深山少尉…小松欣彌、軍曹吉田…北野要人、中川一等兵…松本重太郎、中隊長…永田二郎、決死隊中村上等兵…西城勝巳、同上田一等兵…佐藤傳、同平野一等兵…福島濱、同甲田一等兵…筑波健一郎、中川お咲…大橋政子、妹お翠…西城照子、同良太郎…西城利子、平和村分會長…西延太郎、家主作兵衞…岩崎創、村人其他大勢 總指揮…大橋幸太郎、効果…鈴木重太郎、放送指揮…鈴木登珊
同零時四〇分 ニュース
同二時 家庭講座 子供の賞罰に就て（一） 城大講師 天野利武
同四時 ニュース、商業紹介事項
同六時（東）偉人物語 一休禪師（テキスト三六ページ） 天野雅彦
同六時二〇分（東）コドモの新聞 陶唐五十二
同六時二五分（東）基礎英語講座（二十九） 岡倉由三郎
同七時 ニュース、天氣概報
同七時三〇分（東）講演 治外法權撤廢と條約締結問題 子爵 栗野愼一郎
同八時（大）地唄と地唄三曲
一、七小町 箏 今井慶松
二、吾妻獅子 三絃 菊原琴治 箏 今井慶松 三絃 山登松和 胡弓 菊原琴治
同八時三〇分（東）俚謠
一、（イ）正調追分 （ロ）伊那節 唄 見砂東榮 三味線 見砂直子 唄 山田ソノ
二（イ）米山甚句 （ロ）小諸馬子唄
同八時五〇分（東）ラヂオ小說 水野春久作詞 三絃 長尾まち子 胡弓 菊池淡水
百萬弗男と三日月 作並に演出…十一谷義三郎、出演…テアトル・コメディ（配役）序詞役…杉明、百萬弗男…三木利夫、六十男…北澤彪、少年…牧マリ、三日月男…金杉惇郎、その女房…長岡輝子
同九時三〇分（東）時報 ニュース 氣象通報 翌日のプログラム發表 ニュース再放送

第二放送

午後零時五分 南道歌謠 金環閣
同二時 婦人講座（二） 孫初岳
同六時 童謠 忠信學院
同六時二五分 講話 李先根
同七時三〇分 農村講座（三） 太錫昌
同八時 ヴァイオリン獨奏 郭正淳
同八時三〇分 歌曲 吳柳色
同九時 連續野談（二） 尹白南

あすのき、物 二十二日(木)

第一放送

午後零時五分 物語南風 岡田天爾
同二時 家庭講座 子供の賞罰に就て（二） 城大講師 天野利武
同六時（大）お話 動物の冬仕度 理學博士 森田淳一

青年の夕

同七時三〇分 講演—日本青年館講演會場より中繼—
一、青年記念日に際して全國青年に告ぐ 大日本聯合青年團常任理事 田澤義鋪
同七時五〇分（東）二、帝國外交と青年の使命 外務大臣 廣田弘毅
同八時五〇分（東）ラヂオ・ドラマ 坊ちゃん 脚色並出演 古川綠波

朝鮮汽船出帆廣告

釜山出帆
馬山行（急行）毎日午前九時半・午後八時半
麗水行（急行）毎日午前十時・午後八時
木浦行 各港寄港 毎日午後一時
元山行 隔日午後五時出帆
統營行 六日二十日
鬱陵島線 九月中出帆日 一日六日十五日廿日廿九日

木浦出帆
江口行 毎日夜半十二時出帆
釜山行 各港寄港 毎日午後八時
濟州島直航線 寄發日午後七時
濟州島西廻り 二六日十二日廿日
濟州島東廻り 十六日二六日廿日

大阪商船定期出帆

北鮮阪神（門司經由）急行 ◎內鮮連絡優秀客船
伊州丸 十一月二日
武昌丸 十一月廿一日
慶山丸 十一月廿七日
（雄基前日正午 清津正午 門司着翌々日正午）

北鮮臺灣行 清津、城津、西湖津、元山、釜山、門司、長崎、鹿兒島、基隆、高雄行
長崎丸 十二月十七日午後發
河南丸 十一月廿一日午後發

大連內地直行 每日發 日滿連絡 船舶、鐵道主要驛ニ於テ連絡切符發賣

大連發 午前十時 午後七時 門司前着 神戸後七時半

門司基隆直行 內臺連絡 每五日發
（十一月十八日より十二月廿八日まで每日發 香取丸・扶桑丸・吉林丸・うらる丸・はるぴん丸・ばいかる丸・長春丸・蓬萊丸・高千穗丸 等）

詳細は左記へ御問合せ下さい（案內書進呈）
京城府南大門通三丁目一〇六 東京火災ビル四階
大阪商船株式會社京城出張所
電話本局 一〇三〇番
內鮮代理店・案內所
清津 羅南 國際運輸會社
仁川 慶田組
釜山 釜山商船組

朝鮮郵船會社出帆

ジャパンツーリストビューロー案內所 京城三越、平壤三中井、釜山三中井、安東大和橋

朝鮮總督府命令航路
朝鮮北海道大連線定期 ×印ハ樺太行

大連直行
仁川出帆（代理店日鮮海運株式會社 電話五〇）
日本海丸 十一月十一日
明石丸 十一月廿八日
朝海丸 十二月九日

裏日本、北海道、樺太行
鎮南浦出帆（代理店日鮮海運出張所 電話三九）
日本海丸 十一月廿一日
明石丸 十二月三日
朝海丸 十二月十四日

仁川出帆（代理店日鮮海運株式會社 電話五〇）
日本海丸 十一月廿三日
明石丸 十二月五日
朝海丸 十二月十六日

群山出帆（代理店群山海運會社 電話一四）
日本海丸 十一月廿四日
明石丸 十二月六日
朝海丸 十二月十七日

木浦出帆（代理店鮮海運出張所 電話八五四）

釜山出帆（代理店）
日本海丸 十一月廿五日
明石丸 十二月七日
朝海丸 十二月十八日

浦項出帆（代理店浦項運輸會社 電話二三）
日本海丸 十一月廿六日
明石丸 十二月八日
朝海丸 十二月十九日

寄港地＝城、浦潮、雄基、敦賀、伏木、新潟、函館、小樽、大泊、新舞鶴、船川

北海道北線定期 朝鮮總督府命令航路 就航船 笠戸丸
雄基出帆 代理店國際運輸支店 十一月廿二日
清津出帆 代理店國際運輸支店 十一月廿三日
城津出帆 代理店北鮮商船組 十一月廿四日
西湖津出帆 代理店西湖津商船組 十一月廿五日

元山出帆 代理店朝鮮運送支店 十一月 日
內地寄港地＝新潟、酒田、船川、青森、函館、小樽

新潟北鮮直行線 日滿連絡最捷路

新潟北鮮直航定期線 就航船 鮮滿丸
雄基 每月九日十九日廿九日 午前九時出帆 清津經由
清津 每月九日十九日廿九日 午後五時出帆
新潟着 每月十一日廿一日一日
切符發賣所 前記各代理店並各地ジャパンツーリストビューロー
北鮮各驛で內地主要驛間連絡切符ヲ發賣致シマス
神戸市神戸區明石町 島谷汽船株式會社

仁川出帆豫定

●阪神 漢江丸 十一月十七日
●大阪 福勢丸 十一月十八日

●阪神	關東丸	十一月十八日
●阪神	玉榮丸	十一月十九日
●阪神	大東丸	十一月十九日
●名古屋、清水、京濱		
●阪神	阿田丸	十一月二十日
●阪神	鳥海丸	十一月二十日
●阪神	玉榮丸	十一月廿一日
●名古屋、清水、京濱	江原丸	十一月廿一日
●門司・阪神		
●阪神	國州丸	十一月廿一日
●尾ノ道・阪神	彦島丸	十一月廿二日
●阪神	大順丸	十一月廿二日
●阪神	三信洋丸	十一月廿二日
●阪神	千早丸	十一月廿三日
●阪神	鹿山丸	十一月廿三日
●阪神	長成丸	十一月廿三日
●伊勢・京濱	神代丸	十一月廿三日
●阪神	二福井丸	十一月廿三日
●京濱	正生丸	十一月廿五日
●阪神	五明盛丸	十一月廿五日
●阪神	泰久丸	十一月廿七日
●阪神	百福丸	十一月廿七日
●京濱	八東洋丸	十一月廿七日
●阪神	彦山丸	十一月廿八日
●阪神	日盛丸	十一月廿八日
●阪神	神安丸	十一月廿九日
●阪神	漢江丸	十一月廿九日
●阪神	日永丸	十一月廿九日
●阪神	大東丸	十一月廿九日
●名古屋、京濱		
●阪神	成鏡丸	十一月廿九日
●阪神	櫻島丸	十一月三十日
●阪神	二正木丸	十一月三十日
●京濱	志明盛丸	十一月三十日

追而天候及荷港船込其他豫測セザル事故ノ爲メ着發遲延スル場合有之モ本會ハ其ノ責ニ任ジ兼ネ候間豫メ御承知相成度候
仁川府本町四丁目二日鮮ビル階上
鮮航同盟會 仁川支部 電話八六七番

仁川汽船出帆廣告

海州線 直航 隔日出帆
黄海線各驛ト船車連絡貨物取扱
長淵線 每月五回出帆 寄港地＝龍湖島、九味浦、吾叉浦、大串
仙學線 隔日出帆 寄港地＝海州、瓮津、昇浦
西津線 隔日出帆 寄港地＝昔浦、南元洞
西島線 隔日出帆 寄港地＝豊西浦、昌麟、自動車連絡取扱
德積線 隔日出帆 寄港地＝瑞山、泰安、自動車連絡取扱
靈興線 每月二十三回出帆 寄港地＝舊浦、開游島
周山線 隔日出帆 寄港地＝外浦、仙水、注文島、靈興島、大阜島
白石浦線 （忠南牙山郡）每月六回出帆
此ノ外ニ沿岸各方面行ヲ取扱フ
仁川港町二丁目
仁川汽船株式會社
電話 五一一番・一四〇番

衛生相談 御質問にお答へします

私、冷え性にて長年困つてをります。殊に寒さの厳しい夜などいくら布團をかけても安眠出來ぬ有様です。何かよい療法は御座いませんでせうか（一農女）

○冷え性は貧血から來るものですから、先づ根本的に血を増す方法をとられる事が肝要です。食餌療法としてはなるべく滋養物の多い物をとられる事ですが、一番手つ取り早い方法として滋養料『とりこの』の愛飲をおすゝめいたします。就寝前『とりこの』を熱い湯に溶めて二三杯召上れば身體が徹底からあたゝまり血行をよくして安眠出來ます。尚主成分は葡萄糖、果糖、アミノ酸ですから續けて用ひれば身體の榮養を豐富にして血や肉を増し、冷え性なぞ自然と治療できます。

どこの藥店、食料品店にもありますからお試み下さい。

髮洗ひ

花王シャンプー

すなほなお髮…

花王シャンプーの洗髮効果を泌々とお味ひ下さい！

花王シャンプーはお召着のまゝ手輕に洗へ ゆすぎが樂で 乾きも早く お髮をしなやかにし 艷を增します

日本髮なら一回分
洋髮・少女方なら二回分

一個五錢

東京・花王石鹼株式會社長瀨商會・大阪

●受驗準備は頭が第一である●頭がボンヤリしたりクシャクシャしたりして勉强が進まぬ時にはすぐ

ノーシン

をのまれよ頭腦の疲勞は恢復し頭重や腦暈や苦しい氣は消え失せて

勉强が愉快にできる受驗生の必携藥なり●全國の藥店に販賣す

新發賣

優秀國產品

シオノアスピリン錠

感冒・頭痛
齒痛・神經痛

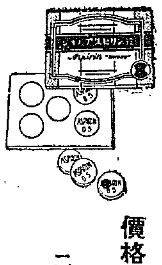

價格極めて低廉
五錠入 ・二〇
二〇錠入 ・五〇
全國各藥店にあり

シオノ獨特の製品にして、優秀なる解熱鎭痛作用を有し、絕對に醋酸臭なく又連用するも胃腸障害なき卓越せる國產優秀品なり。

發賣元
株式會社 塩野義商店
大阪市東區道修町
東京日本橋區本町
京城府黄金町一

0.17(A)

五十路坂、轉ばぬ先きに

强力胃腸劑 オセロ